

Jahresabschluss

für das Geschäftsjahr 2008/2009
vom 01. Oktober 2008 bis 30. September 2009

advantec Beteiligungskapital AG & Co. KGaA
Grunewaldstr. 22
D - 12165 Berlin

INHALTSVERZEICHNIS

- Bilanz
- Gewinn- und Verlustrechnung
- Anlagenspiegel
- Abschreibungsübersicht
- Anhang
- Lagebericht
- Bericht des Aufsichtsrats

BILANZ

AKTIVA

	in EUR	<u>30.09.2009</u> in EUR	<u>Vorjahr</u> in TEUR
A ANLAGEVERMÖGEN			
I Sachanlagen			
1. Grundstücke, grundstücksgleiche Rechte und Bauten einschl. Bauten auf fremden Grundstücken		19.800,00	0,0
II Finanzanlagen			
1. Anteile an verbundenen Unternehmen	3.854.753,73		3.112,1
2. Beteiligungen	1.571.968,74		2.691,3
		5.426.722,47	
B UMLAUFVERMÖGEN			
I Forderungen und sonstige Vermögensgegenstände			
1. Forderungen gegen verbundene Unternehmen	1.394.778,34		25,9
2. Sonstige Vermögensgegenstände	1.482.922,49		816,5
		2.877.700,83	
II Wertpapiere			
1. Anteile an verbundenen Unternehmen	130.518,50		264,4
2. sonstige Wertpapiere	4.226,00		5,8
		134.744,50	
III Kassenbestand, Bundesbankguthaben, Guthaben bei Kreditinstituten und Schecks		31.408,84	86,9
C. RECHNUNGSABGRENZUNGSPOSTEN			
1. Aktiver Rechnungsabgrenzungsposten		75,00	0,0
=====		<u>8.490.451,64</u>	<u>7.002,9</u>
		=====	=====

BILANZ

PASSIVA

	in EUR	<u>30.09.2009</u> in EUR	<u>Vorjahr</u> in TEUR
A EIGENKAPITAL			
I Gezeichnetes Kapital	3.283.500,00		3.283,5
Aktiengattung: 3.283.500 nennwertlose Stückaktien zu 1,00 EURO/Stück Genehmigtes Kapital (2005/I): EUR 69.000,00 (Vorjahr: EUR 69.000,00) Genehmigtes Kapital (2006/I): EUR 1.125.000,00 (Vorjahr: EUR 1.125.000,00)			
II Kapitalrücklage	2.708.616,83		2.708,6
III Andere Gewinnrücklagen	801.188,50		801,2
IV Gewinnvortrag/Verlustvortrag	0,00		0,0
V Jahresfehlbetrag	30.911,10		0,0
VI Bilanzverlust	0,00		0,0
Buchmäßiges Eigenkapital		6.762.394,23	
B RÜCKSTELLUNGEN			
1. Sonstige Rückstellungen		5.000,00	10,0
C VERBINDLICHKEITEN			
1. Verbindlichkeiten aus Lieferungen und Leistungen	201,82		0,0
2. Verbindlichkeiten gegenüber verbundenen Unternehmen	0,00		198,2
3. Sonstige Verbindlichkeiten	1.722.855,59		1,4
		1.723.057,41	
<hr/>		<hr/>	<hr/>
=====		8.490.451,64	7.002,9
		=====	=====

GEWINN- UND VERLUSTRECHNUNG

	<u>30.09.2009</u> in EUR	<u>Vorjahr</u> in TEUR
1. Umsatzerlöse	3.184.563,07	7.744,6
2. Sonstige betriebliche Erträge	14.356,28	0,1
<i>3. Gesamtleistung</i>	3.198.919,35	<i>7.744,7</i>
4. Materialaufwand	- 2.311.240,61	- 6.396,5
<i>5. Rohertrag</i>	887.678,74	<i>1.348,2</i>
6. Personalaufwand	- 38.101,01	0,0
7. Sonstige betriebliche Aufwendungen	- 427.083,84	- 483,2
- davon an verbundene Unternehmen: EUR 392.749,65 (Vorjahr: EUR 272.000,00)		
- davon einmalige Zahlungen (Tantiemen): EUR 300.000,00 (Vorjahr: EUR 0,00)		
8. Sonstige Zinsen und ähnliche Erträge	50.133,48	42,2
9. Abschreibungen auf Finanzanlagen und auf Wertpapiere des Umlaufvermögens	- 501.952,95	- 57,8
10. Zinsen und ähnliche Aufwendungen	- 787,50	- 48,2
- davon an verbundene Unternehmen: EUR 0,00 (Vorjahr: EUR 45.899,99)		
11. Sonstige Steuer (Grundsteuer)	- 798,02	0,0
<i>12. Ergebnis der gewöhnlichen Geschäftstätigkeit</i>	- 30.911,10	<i>801,2</i>
13. Außerordentliches Ergebnis	0,00	0,0
<i>14. Jahresfehlbetrag/Jahresüberschuss</i>	- 30.911,10	<i>801,2</i>
15. Gewinnvortrag/Verlustvortrag aus dem Vorjahr	0,00	0,0
16. Einstellung in andere Gewinnrücklagen	0,00	- 801,2
<i>17. Bilanzgewinn/Bilanzverlust des abgelaufenen GJ</i>	- 30.911,10	<i>0,0</i>

Nachrichtlicher Teil I (handelsrechtliche Ergebnisse):

18. Verlustvortrag	0,00	0,0
19. Verlustausgleich gem. § 150 AktG Abs. 4 Nr. 2	0,00	0,0
20. Einstellung in andere Gewinnrücklagen	0,00	801,2
21. Bilanzverlust/-gewinn des abgelaufenen GJ	- 30.911,10	0,0
22. Eigenkapital	6.793.305,33	5.992,1
23. Buchmäßiges Eigenkapital	6.762.394,23	6.793,3

Nachrichtlicher Teil II (steuerrechtliche Ergebnisse)*:

24. körperschaftsteuerlicher Jahresüberschuss/-fehlbetrag	- 495.800,00	- 319,1
25. körperschaftsteuerlicher Verlustvortrag	- 8.595.978,00	- 8.276,8
26. verbleibender körperschaftsteuerlicher Verlustvortrag	- 9.091.778,00	- 8.595,9
27. gewerbesteuerlicher Jahresüberschuss/-fehlbetrag	- 495.800,00	- 319,1
28. gewerbesteuerlicher Verlustvortrag	- 1.041.844,00	- 722,7
29. verbleibender gewerbesteuerlicher Verlustvortrag	- 1.537.644,00	- 1.041,8

Für die Körperschaftsteuer relevante Positionen in der Bilanz bzw. Gewinn- & Verlustrechnung im Geschäftsjahr 2008/2009:

Abzugsbeträge:

> Beteiligungsveräußerungen gem. § 8 b Abs. 2 KStG		
Verkaufserlöse	=	€ 3.181.303,59
<u>./. Anschaffungskosten (inkl. Nebenkosten)</u>	=	<u>€ 2.308.306,85</u>
Zwischensumme	=	€ 872.996,74
<u>./. 5 % nicht abziehbare Betriebsausgaben</u>	=	<u>€ 43.649,84</u>
<u>Zwischensumme (Abzugsbeträge)</u>	=	<u>€ 829.346,90</u>

Hinzurechnungsbeträge:

> Aufsichtsratsvergütung (50 % nicht abziehbar)	=	€ 1.500,00
> Abschreibungen für Anteile im Anlagevermögen nach § 8 b Abs. 3 Satz 3 KStG	=	€ 362.958,86

Zwischensumme (Hinzurechnungsbeträge) = € 364.458,86

Summe aus Abzugs- & Hinzurechnungsbeträge = € - 464.888,04

Steuerergebnis (Körperschaftsteuer) = € - 495.799,14

* Bei der Ermittlung der steuerlichen Ergebnisse sind die Prüfungsfeststellungen aus dem Bericht über die im Jahr 2006 erfolgte Außenprüfung der Geschäftsjahre 2000/2001 bis 2002/2003 vom 11.10.2006 entsprechend berücksichtigt worden. Darüber hinaus ist die Festsetzungsfrist für das Geschäftsjahr 2003/2004 bereits abgelaufen.

* Bei der Ermittlung der steuerlichen Ergebnisse ist ferner davon ausgegangen worden, dass der Verlust der wirtschaftlichen Identität der Gesellschaft gem. § 8 Abs. 4 KStG trotz mehrfachen Anteilseignerwechsels von mehr als 50 % nicht eingetreten ist, da das Kriterium der Zuführung überwiegend neuen Betriebsvermögens bisher nicht erfüllt worden ist und auch § 8 c KStG keine Anwendung findet.

ANLAGENSPIEGEL

	Historische Anschaffungskosten	Zugänge 2008/2009	kumulierte Abschreibungen	Zuschreibung 2008/2009	Abgänge 2008/2009	Restbuchwerte 30.09.2009	Restbuchwerte 30.09.2008
	in EUR	in EUR	in EUR	in EUR	in EUR	in EUR	in EUR
ANLAGEVERMÖGEN							
I. Sachanlagen							
1. Grundstücke (bebaut)	19.800,00	20.000,00	0,00	0,00	200,00	19.800,00	0,00
II. Finanzanlagen							
1. Anteile an verbundenen Unternehmen	3.884.753,73	876.014,55	30.000,00	0,00	103.389,60	3.854.753,73	3.112.128,78
2. Beteiligungen	2.409.308,76	782.000,00	837.340,02	0,00	1.568.403,40	1.571.968,74	2.691.331,00
Summe Anlagevermögen	6.313.862,49	1.678.014,55	867.340,02	0,00	1.671.993,00	5.446.522,47	5.803.459,78

ABSCHREIBUNGSÜBERSICHT

	Stand 01.10.2008 in EUR	Zugänge 2008/2009 in EUR	Abgänge 2008/2009 in EUR	Stand 30.09.2009 in EUR	Zuschreibung 2008/2009 in EUR
ABSCHREIBUNGEN auf das Anlagevermögen					
I. Finanzanlagen					
1. Anteile an verbundenen Unternehmen	0,00	30.000,00	0,00	30.000,00	0,00
2. Beteiligungen	504.381,16	332.958,86	0,00	837.340,02	0,00
Summe der Abschreibungen auf das Anlagevermögen	504.381,16	362.958,86	0,00	867.340,02	0,00

ANHANG

1. Rechtliche Verhältnisse

Die rechtlichen Verhältnisse der advantec Beteiligungskapital AG & Co. KGaA, Berlin, im folgenden Gesellschaft genannt, stellen sich zum Geschäftsjahresende 2008/2009 am 30.09.2009 im Überblick wie folgt dar:

Firma	advantec Beteiligungskapital AG & Co. KGaA
Rechtsform	Aktiengesellschaft & Co. Kommanditgesellschaft auf Aktien
Sitz	Berlin
Anschrift	Grunewaldstr. 22 12165 Berlin
Handelsregistereintragung	Amtsgericht Berlin-Charlottenburg HRB 72 275
Finanzamt	Für Körperschaften III Steuernummer : 29/417/02310
Geschäftsjahr	1. Oktober bis 30. September
Gezeichnetes Kapital	EUR 3.283.500,00 (VJ EUR 3.283.500,00)
Genehmigtes Kapital 2005/I	EUR 69.000,00 (VJ EUR 69.000,00)
Genehmigtes Kapital 2006/I	EUR 1.125.000,00 (VJ EUR 1.125.000,00)
Anzahl der Aktien	3.283.500 Stück (VJ 3.283.500 Stück)
Wertpapier-Kennnummer (WKN)	A0E95R
Art der Aktien	auf den Inhaber lautende nennwertlose Stückaktien
Handelsplätze im Freiverkehr	Frankfurt, Stuttgart, Xetra, Berlin-Bremen, Hamburg
geschäftsführende Komplementärin (1)	advantec Geschäftsführungs GmbH, Berlin HRB 86 965 Berlin (bis 17.03.2009 lt. Aufsichtsratsbeschluss)
weitere Komplementärin (2)	WITTCO Management Consulting AG, Berlin HRB 72 669 Berlin (bis 17.03.2009 lt. Aufsichtsratsbeschluss)
persönlich haftende Komplementärin (3)	advantec Management AG, Berlin HRB 114 835 (ab 17.03.2009 lt. Aufsichtsratsbeschluss)
Geschäftsführer der geschäftsführenden Komplementärin (1)	Herr Bankfachwirt Bernd Henke, Berlin (bis 17.03.2009 lt. Aufsichtsratsbeschluss)
Vorstand der weiteren Komplementärin (2)	Frau Ingrid Abel, Berlin (bis 17.03.2009 lt. Aufsichtsratsbeschluss)
Vorstand der persönlich haftenden Komplementärin (3)	Herr Bankfachwirt Bernd Henke, Berlin (ab 17.03.2009 lt. Aufsichtsratsbeschluss)
Aufsichtsrat	Herr Rechtsanwalt Andreas Gemeinhardt, Berlin (Vorsitzender) Herr Dipl.-Inf. Harald Buchner, Berlin Herr Kfm. Gert Stoss, Berlin

1.1 Historie / Gründung

Die Gesellschaft wurde am 03.06.1999 in Berlin unter der Firma advantec Wagniskapital AG & Co. KGaA errichtet (UR-Nr. 218/1999 des Notars Klaus Reinhardt, Berlin). Die Eintragung erfolgte beim Amtsgericht Berlin-Charlottenburg am 24.09.1999 unter der Nummer HRB 72 275.

Mit Beschluss der Hauptversammlung vom 24.02.2006 wurde die Firma in advantec Beteiligungskapital AG & Co. KGaA geändert und die neue Firmierung am 27.03.2006 im Handelsregister eingetragen. Mit Beschluss des Aufsichtsrats am 17.03.2009 wurde die Satzung geändert und die persönliche und geschäftsführende Komplementärin advantec Geschäftsführungs GmbH, Berlin sowie die weitere Komplementärin ohne Geschäftsführungsbefugnis WITTCO Management Consulting AG abberufen. Zur persönlich haftenden Komplementärin wurde seit dem 17.03.2009 die advantec Management AG, Berlin, berufen. Durch Beschluss der Hauptversammlung vom 24.09.2009 wurden des weiteren die Haftungsvergütung sowie die Geschäftsführungsvergütung neu ausgerichtet.

1.2 Geschäftsgegenstand

Der Geschäftsgegenstand des Unternehmens ist und war der Erwerb, das Halten, die Verwaltung und die Veräußerung von Unternehmensbeteiligungen.

Mit Beschluss der ordentlichen Hauptversammlung vom 12. April 2002 wurde die Satzung in § 2 (Geschäftsgegenstand) wie folgt geändert und der Status als Unternehmensbeteiligungsgesellschaft aufgegeben:

„§ 2 Gegenstand

- (1) Gegenstand des Unternehmens ist die Gründung und der Erwerb von sowie die Beteiligung an Unternehmen, die Veräußerung von Unternehmen und die Beteiligung hieran, die Übernahme der Geschäftsführung dieser Unternehmen sowie die Verwaltung der Beteiligungen an Unternehmen.
- (2) In diesem Zusammenhang ist die Gesellschaft zur Durchführung von Handelsgeschäften jeglicher Art berechtigt, die zur Erreichung des unter Absatz 1 genannten Gesellschaftszweckes dienlich sind und keiner behördlichen Genehmigung bedürfen. Die Gesellschaft wird ihre Geschäfte **nicht** nach der Maßgabe des Gesetzes über Unternehmensbeteiligungsgesellschaften betreiben.“

1.3 Entwicklung

Zum Ende des Geschäftsjahres 2008/2009 betrug das Grundkapital (gezeichnetes Kapital) der Gesellschaft unverändert zum Vorjahr EUR 3.283.500,00, eingeteilt in 3.283.500 nennwertlose, auf den Inhaber lautende und voll eingezahlte Stückaktien.

Mit Beschluss der ordentlichen Hauptversammlung für das Geschäftsjahr 2007/2008 vom 24.04.2009 wurde

- den persönlich haftenden Gesellschafterinnen und den Mitgliedern des Aufsichtsrats der Gesellschaft für das Geschäftsjahr 2007/2008 Entlastung erteilt;
- der durch die persönlich haftenden Gesellschafterinnen aufgestellte und der Hauptversammlung vorgelegte Jahresabschluss für das Geschäftsjahr 2007/2008 nebst Lagebericht und Bericht des Aufsichtsrats festgestellt;
- die Satzung in Bezug auf die Vergütung der persönlich haftenden Gesellschafter geändert;
- ferner der befristete Erwerb eigener Aktien zugelassen.

Zum Ende des Geschäftsjahres 2008/2009 am 30.09.2009 beträgt das Grundkapital (gezeichnetes Kapital) der Gesellschaft somit weiterhin EUR 3.283.500,00, eingeteilt in 3.283.500 nennwertlose, auf den Inhaber lautende und voll eingezahlte Stückaktien. Das genehmigte Kapital (2005/I & 2006/I) gem. § 5 Abs. 2 und 3 der Satzung beträgt nach teilweiser Ausschöpfung im Vorjahr weiterhin noch insgesamt EUR 1.194.000,00.

1.4 Komplementärgesellschaften

Geschäftsführende Komplementärin, im folgenden Komplementärin (1) genannt, war bis zum 17.03.2009 die
advantec Geschäftsführungs GmbH
Grunewaldstr. 22
D - 12165 Berlin.

Als weitere Komplementärin, im folgenden Komplementärin (2) genannt, wurde bis zum 17.03.2009 die
WITTCON Management Consulting AG
Grunewaldstr. 22
D - 12165 Berlin

durch den Aufsichtsrat zugelassen und am 04.08.2004 im Handelsregister eingetragen. Seit dem 17.03.2009 wurde die

advantec Management AG
Grunewaldstr. 22,
D - 12165 Berlin

zur persönlich haftenden Komplementärin (3) bestellt und am 07.04.2009 im Handelsregister eingetragen.

Die seit dem 17.03.2009 persönlich haftende Komplementärin advantec Management AG hält weder direkt noch indirekt Aktien an der Gesellschaft.

Bis zu ihrem Ausscheiden als geschäftsführende und persönlich haftende Komplementärin (1) hält die advantec Geschäftsführungs GmbH direkt 40.000 Aktien an der Gesellschaft. Dies entsprach einem Anteil von etwa 1,2%. Darüber hinaus hat die WITTCON Management Consulting AG bis zu ihrem Ausscheiden als persönlich haftende und nicht zur Geschäftsführung befugt Komplementärin (2) 571.473 Aktien direkt an der Gesellschaft gehalten. Dies entspricht 17,4% an der Gesellschaft. Desweiteren hat die Komplementärin (2) 34% der Anteile indirekt über eine Beteiligung an der bit by bit Holding AG gehalten. Eine allgemeine Komplementär-Einlage wurde bei allen drei Gesellschaften weder vereinbart noch geleistet.

2. Allgemeine Angaben zum Jahresabschluss

Der Jahresabschluss 2008/2009 wurde unter Anwendung der Vorschriften des Handelsgesetzbuches (HGB) gem. §§ 242 ff, §§ 264 ff und nach Maßgabe der Vorschriften des Aktien-Gesetzes (AktG) aufgestellt. Die Gesellschaft ist eine kleine Kapitalgesellschaft i. S. d. § 267 Abs. 1 HGB.

2.1 Bilanzierungs- und Bewertungsmethoden

Die dem Jahresabschluss zugrunde liegenden Bilanzierungs- und Bewertungsgrundsätze wurden unverändert zum Vorjahr angewandt.

Die Bilanz per 30.09.2009 ergibt sich aus den Vorträgen der Bilanz zum 30.09.2008 unter Berücksichtigung der Geschäftsvorfälle des abgelaufenen Geschäftsjahres 2008/2009 vom 01.10.2008 bis zum 30.09.2009. Die Bewertung erfolgt nach den Vorschriften der §§ 252 ff und § 279 HGB.

Die Gliederung der Bilanz und der Gewinn- und Verlustrechnung erfolgt nach den für mittelgroße Kapitalgesellschaften geltenden Gliederungsvorschriften i. S. d. § 267 Abs. 2 HGB i. V. m. § 266 und § 275 HGB.

Die Gewinn- und Verlustrechnung ist nach dem Gesamtkostenverfahren gem. § 275 Abs. 2 HGB aufgestellt. Von der freiwilligen Umsetzung des BilMoG wurde abgesehen.

Der Begriff des verbundenen Unternehmens wird im Jahresabschluss der Gesellschaft außergewöhnlich weit ausgelegt, mit dem Ziel, dem Bilanzleser einen möglichst weitreichenden Einblick in die Verbindungen zwischen den beteiligten Unternehmen zu ermöglichen. Es werden alle im § 15 AktG ff aufgeführten wirtschaftlichen Abhängigkeitskriterien zur Eingliederung eines Unternehmens als verbundenes Unternehmen berücksichtigt. Darüber hinaus werden personelle Abhängigkeiten und Verflechtungen, die eine gleichgerichtete Interessenlage in den Unternehmen vermuten lassen, in die Eingliederungsentscheidungen einbezogen. Ferner werden Unternehmen, die im Laufe eines Geschäftsjahres die Eingliederungskriterien nicht mehr erfüllen, dennoch im kommenden Jahresabschluss als verbundenes Unternehmen weitergeführt und erst im Folgejahr durch Umgliederung aus der Verbundenheit herausgelöst.

3. Erläuterungen zum Jahresabschluss

3.1 Erläuterungen zur Bilanz

3.1.1 Sachanlagen

Das Sachanlagevermögen wird zu Anschaffungskosten zuzüglich der Anschaffungsnebenkosten bewertet. Es besteht ausschließlich in Form eines Grundstücks, das im abgelaufenen Geschäftsjahr für EUR 20.000,00 angeschafft worden ist und aufgrund einer Teilveräußerung zum Ende des Geschäftsjahres 2008/2009 noch mit EUR 19.800,00 zu bewerten war.

3.1.2 Finanzanlagen

Das Finanzanlagevermögen wird zu Anschaffungskosten zuzüglich der Anschaffungsnebenkosten bewertet. Der Umfang der Finanzanlagen in Form von Anteilen an verbundenen Unternehmen (EUR 3.854.753,73 / VJ EUR 3.112.128,78) und sonstigen Beteiligungen (EUR 1.571.968,74 / VJ EUR 2.691.331,00) beläuft sich zum Ende des abgelaufenen Geschäftsjahres auf einen Gesamtwert i.H.v. EUR 5.426.722,47 / VJ EUR 5.803.459,78.

Im Einzelnen:

Übersicht der Finanzanlagen	Geschäftsanteile in %, Anzahl der Aktien in Stück, Stille Beteiligungen in EUR	Anlagevolumen Wert in EUR	Anlagevolumen Wert in EUR (Vorjahr)
Anteile an verbundenen Unternehmen			
advantec Management AG, Berlin (vormals: advantec 1. Beteiligungs AG, Berlin) HRB 114 835 Berlin WKN A0XXSJ	0 % / VJ 100 % > 0 Stück Aktien / VJ 50.000 Stück Aktien <	0,00	50.000,00
advantec Vermögensverwaltung AG (vormals: advantec 2. Beteiligungs AG, Berlin) HRB 114 839 Berlin WKN A0XXSK	100 % / VJ 100 % > 50.000 Stück Aktien / VJ 50.000 Stück Aktien <	50.000,00	50.000,00
ASBONA Beteiligungs AG (vormals: advantec 3. Beteiligungs AG, Berlin) HRB 114 838 Berlin WKN A0XXSL	0 % / VJ 100 % > 0 Stück Aktien / VJ 50.000 Stück Aktien <	0,00	50.000,00
BRG VermögensverwaltungAG, Berlin HRB 114 407 Berlin WKN A0CBDT	71,5 % / VJ 71,3 % > 286.000 Stück Aktien / VJ 285.000 Stück Aktien <	290.085,56	289.200,00
DGH Deutsche Grundwert Holding AG, Berlin (vormals: Tuste AG, Berlin) HRB 106 666 Berlin WKN A0B6VN	100 % / VJ 70,8 % > 400.000 Stück Aktien / VJ 283.000 Stück Aktien <	419.007,48	289.326,06
Elliot Bulk Navigation AG, Hamburg (vorm. Neptun Holding AG, Berlin - HRB 102 160 Berlin) HRB 103 536 Hamburg WKN A0J3CA	0,07 % / VJ 0,07 % > 30.000 Stück Aktien / VJ 30.000 Stück Aktien <	0,00	30.000,00
ES! Energie Systeme AG, Berlin (vormals: BEMA AG, Berlin) HRB 109 786 Berlin WKN A0B6NF	100 % / VJ 70,8 % > 400.000 Stück Aktien / VJ 283.000 Stück Aktien <	423.243,75	295.470,00
http.net AG, Berlin HRB 92 543 Berlin WKN A0CAYT	11,2 % / VJ 9,5 % > 254.040 Stück Aktien / VJ 213.500 Stück Aktien <	246.550,00	231.550,00
INKAH AG, Berlin HRB 114 187 Berlin WKN A0CASB	71,5 % / VJ 71,3 % > 286.000 Stück Aktien / VJ 285.000 Stück Aktien <	290.969,94	290.085,72
Innovativ Capital AG, Berlin HRB 101 267 Berlin WKN A0H505	37,6 % / VJ 37,6 % > 375.500 Stück Aktien / VJ 375.500 Stück Aktien <	395.500,00	395.500,00
LOG AG, Berlin HRB 117 153 Berlin WKN A0B09YJ	74,5 % / VJ 0 % > 297.800 Stück Aktien / VJ 0 Stück Aktien <	300.600,00	0,00
Meteor AG, Berlin HRB 101 637 Berlin WKN 663893	0,2 % / VJ 3,4 % > 15.499 Stück Aktien / VJ 15.499 Stück Aktien <	15.499,00	15.499,00
orgAnice GmbH, Berlin HRB 91 459 Berlin	100 % / VJ 100 % der GmbH-Anteile	332.000,00	332.000,00
orgAnice international GmbH, Bln. HRB 92 268 Berlin	100 % / VJ 100 % der GmbH-Anteile	125.000,00	125.000,00
Protektus AG, Berlin HRB 99 927 Berlin WKN A0JCXG	50,0 % / VJ 50,0 % > 500.000 Stück Aktien / VJ 500.000 Stück Aktien <	530.000,00	530.000,00

Übersicht der Finanzanlagen	Geschäftsanteile in %, Anzahl der Aktien in Stück, Stille Beteiligungen in EUR	Anlagevolumen Wert in EUR	Anlagevolumen Wert in EUR (Vorjahr)
PS Vermögensverwaltung AG, Bln. HRB 117 198 Berlin WKN A0CAYL	74,5 % / VJ 0 % > 297.800 Stück Aktien / VJ 0 Stück Aktien <	297.800,00	0,00
wellyou AG, Berlin HRB 110 430 Berlin (vorm. Ruppel AG, Berlin) WKN A0B7E0	0,9 % / VJ 0,9 % > 65.499 Stück Aktien / VJ 65.499 Stück Aktien <	65.499,00	65.499,00
World Trade Center Media AG, Berlin, HRB 102 276 Berlin (vorm. Jupiter AG, Berlin) WKN A0J3M4	3,7 % / VJ 3,7 % > 72.999 Stück Aktien / VJ 72.999 Stück Aktien <	72.999,00	72.999,00
Summe Anteile an verbundenen Unternehmen		3.854.753,73	3.112.128,78

Beteiligungen			
Essential Invest GmbH & Co. KGaA, Schwäbisch Hall (vorm. GUB 4. KG) HRB 1448 Schwäbisch Hall WKN DE0003287181	0 Stück Genussscheine / VJ 72.660 Stück Genussscheine (vorm. EUR 460.162,69 aus atypisch stiller Beteiligung - KG-Anteile der GUB 4. KG -)	0,00	6.500,00
Findus AG, Paderborn HRB 6254 Paderborn WKN A0F5FP	1,7 % / VJ 1,7 % > 55.900 Stück Aktien / VJ 55.900 Stück Aktien <	10.373,00	10.373,00
KnowLogy Solutions AG, Potsdam HBR 13 912 P	45 % / VJ 45 % > 22.500 Stück Aktien / VJ 22.500 Stück Aktien <	0,00	0,00
Nau Real Estate Group AG (vorm. eeMaxx Energy Systems AG, Berlin / vorm. Innovator AG) HRB 101 308 Berlin WKN 548965	1,2 % / VJ 2,2 % > 78.080 Stück Aktien / VJ 141.700 Stück Aktien <	957.477,60	1.737.381,00
Proteana GmbH, Teltow HRB 20879 Potsdam	26,4 % / VJ 26,4 % der GmbH-Anteile	6.850,00	6.850,00
Roboscreen GmbH, Leipzig HRB 17 503 Leipzig	5 % / VJ 5 % der GmbH-Anteile	212.075,74	212.075,74
Varengold AG, Hamburg HRB 73 684 Hamburg WKN 547 930	0,4 % / VJ 0,4 % > 5.027 Stück Aktien / VJ 5.027 Stück Aktien <	25.135,00	25.135,00
VisionLab AG, München HBR 114 529 München Venali Inc., USA VL.net Technologies, USA	8,2 % / VJ 8,2 % > 12.318 Stück Aktien / VJ 12.318 Stück Aktien < 7,4 % / VJ 7,4 % > 2.463.600 Stück Aktien / VJ 2.463.600 Stück Aktien < 7,4 % / VJ 7,4 % > 123.180 Stück Aktien / 123.180 Stück Aktien <	332.958,93	665.917,79
Wita GmbH, Teltow HBR 4125 Potsdam	25,1 % / VJ 25,1 % der GmbH-Anteile	27.098,47	27.098,47
Summe Beteiligungen		1.571.968,74	2.691.331,00
Summe der Finanzanlagen		5.426.722,47	5.803.459,78

Wertberichtigungen auf die Finanzanlagen des Anlagevermögens sind im Geschäftsjahr 2008/2009 i.H.v. insgesamt EUR 362.958,86 / VJ 51.718,47 vorgenommen worden. Zur Übersicht über die Entwicklung des Finanzanlagevermögens wird auf den Anlagenspiegel nebst Abschreibungsübersicht verwiesen (vgl. Seite 5-6).

3.1.3 Forderungen und sonstige Vermögensgegenstände

Die Forderungen und sonstigen Vermögensgegenstände des Umlaufvermögens sind zu Anschaffungskosten bewertet. Ausfallrisiken sind entsprechend zu berücksichtigen. Der Umfang der Forderungen und der sonstigen Vermögensgegenstände in Form von Forderungen gegenüber verbundenen Unternehmen (EUR 1.394.778,34 / VJ EUR 838.967,33) und sonstigen Vermögensgegenständen (EUR 1.482.922,89 / VJ EUR 3.497,03) beläuft sich zum Ende des abgelaufenen Geschäftsjahres 2008/2009 auf einen Gesamtwert von EUR 2.877.700,83 / VJ EUR 842.464,36.

Kurzfristige Forderungen aus Lieferungen und Leistungen bestehen nicht.

Im Einzelnen:

Übersicht der Forderungen und sonstigen Vermögensgegenstände	Forderungsvolumen in EUR	Forderungsvolumen in EUR (Vorjahr)
<i>Forderungen gegenüber verbundenen Unternehmen</i>		
advantec Geschäftsführungs GmbH, Berlin (Darlehen)	0,00	159.264,00
advantec Vermögensverwaltung AG, Berlin (Darlehen)	974.314,90	0,00
bit by bit Holding AG, Berlin (Darlehen)	0,00	64.612,60
BRG Vermögensverwaltung AG, Berlin (Darlehen)	2.877,10	0,00
http.net AG, Berlin (Darlehen)	0,00	36.086,40
http.net internet GmbH, Berlin (Darlehen)	0,00	52.939,99
INKAH AG, Berlin (Darlehen)	1.946,05	0,00
Innovativ Capital AG, Berlin (Darlehen)	2.331,65	0,00
LOG AG, Berlin (Darlehen)	1.002,07	0,00
orgAnice Software GmbH, Berlin (Darlehen)	0,00	25.974,99
orgAnice GmbH, Berlin (Darlehen)	196.273,66	175.204,17
Proregio-Immobilien & Beteiligungs GmbH, Berlin (Darlehen)	183.347,00	317.013,33
Protektus AG, Berlin (Darlehen)	16.834,00	3.013,50
PS Vermögensverwaltung AG, Berlin (Darlehen)	1.001,80	0,00
Wittcon Beteiligungs GmbH (Darlehen)	0,00	4.858,35
Wittcon MC AG (Steuererstattungsanspruch)	14.850,11	0,00
<i>Summe der Forderungen gegenüber verbundenen Unternehmen</i>	<i>1.394.778,34</i>	<i>838.967,33</i>

<i>Sonstige Vermögensgegenstände und Forderungen</i>		
Bundesagentur für Arbeit, Berlin Anspruch aus Kurzarbeitergeld	1.800,00	0,00
Commerzbank AG, Frankfurt Forderungen aus lfd. Verzinsung von Bankguthaben	136,43	0,00
Findus Beteiligungen AG, Berlin (Darlehen)	0,00	3.082,50
ES! Energie Systeme Beteiligungen AG, Dinslaken Aktienkaufvertrag (Bema AG / Tuste AG)	1.480.000,00	0,00
Finanzamt für Körperschaften III, Berlin Steuererstattungsansprüche aus Kapitalertragsteuer und Solidaritätszuschlag	664,46	414,53
Haufe Verlag GmbH Überzahlung/Doppelzahlung	321,60	0,00
<i>Summe der Forderungen und sonstigen Vermögensgegenstände</i>	<i>1.482.922,49</i>	<i>3.497,03</i>
<i>Summe der Forderungen gegenüber verbundenen Unternehmen sowie Sonstigen Vermögensgegenständen und Forderungen</i>	<i>2.877.700,83</i>	<i>842.464,36</i>

Forderungen aus Darlehen mit einer Restlaufzeit von über einem Jahr bestehen i.H.v. EUR 1.353.935,56 ggü. der advantec Vermögensverwaltung AG, Berlin, i.H.v. EUR 974.314,90, sowie ggü. der Proregio-Immobilien & Beteiligungs GmbH, Berlin, i.H.v. EUR 183.347,00 und der orgAnice GmbH, Berlin, i.H.v. EUR 196.273,66. Alle drei Darlehen sind gegenwärtig nicht ausfallgefährdet.

3.1.4 Wertpapiere des Umlaufvermögens

Die Wertpapiere des Umlaufvermögens sind zu den Anschaffungskosten zu bewerten, sofern der Kurswert zum Bilanzstichtag über den Anschaffungskosten liegt. Andernfalls wird auf einen entsprechend niedrigeren Kurswert abgestellt. Ist kein Kurswert zu ermitteln, ist den Wertpapieren zum Bilanzstichtag ein angemessener Wert beizulegen. Wertaufholungen auf den Kurswert zum Bilanzstichtag sind grundsätzlich für die in früheren Geschäftsjahren erfolgten Wertberichtigungen bis höchstens zu den ursprünglichen Anschaffungskosten vorzunehmen.

Die Summe der Wertpapiere des Umlaufvermögens sind zum Bilanzstichtag per 30.09.2009 mit einem Wert i.H.v. EUR 134.744,50 / VJ EUR 270.204,28 zu berücksichtigen. Hierbei handelt es sich um die Anteile an verbundenen Unternehmen i.H.v. EUR 130.518,50 / VJ EUR 264.404,28 und um die sonstige Wertpapiere des Umlaufvermögens i.H.v. EUR 4.226,00 / VJ EUR 5.800,00.

Im Einzelnen:

Übersicht über die Wertpapiere des Umlaufvermögens	Aktienzahl in Stück	Bewertung in EUR	Bewertung in EUR (Vorjahr)
<i>Anteile an verbundenen Unternehmen</i>			
Innovativ Capital AG, Berlin WKN A0H505 (5,2 % / VJ 5,2%)	52.441 (VJ 52.191)	20.976,40	52.191,00
Meteor AG, Berlin WKN 663893 (16,7 % / VJ 16,7%)	75.000	75.000,00	75.000,00
Protektus AG, Berlin WKN A0JCXG (13,6 % / VJ 13,6%)	136.530 (VJ 136.280)	34.542,10	137.213,28
<i>Sonstige Wertpapiere</i>			
Cobracrest AG & Co. KGaA, Berlin WKN A0Ahte (1% / VJ 1%)	1.000.040 (VJ 1.000.040)	0,00	3.000,00
GSC Info und Beteiligungen AG, Düsseldorf	5.600	2.800,00	2.800,00
Nau Real Estate Group AG, Berlin (vorm. eeMaxx Energy Systems AG, Berlin / vorm. Innovator AG) WKN 548965 (0,0% / VJ 1,2 %)	200 (VJ 0)	1.426,00	0,00
<i>Summe der Wertpapiere des Umlaufvermögens</i>		<i>134.744,50</i>	<i>270.204,28</i>

Wertberichtigungen auf Wertpapiere des Umlaufvermögens waren zum Bilanzstichtag am 30.09.2009 i.H.v. insgesamt EUR 138.994,09 erforderlich (VJ EUR 6.105,15).

3.1.5 Schecks, Kassenbestand, Guthaben bei Kreditinstituten

Der Kassenbestand sowie Guthaben bei Kreditinstituten sind zum Nennwert angesetzt und betragen zum Ende des Geschäftsjahres 2008/2009 EUR 31.408,84 / VJ EUR 86.848,21.

3.1.6 Aktive Rechnungsabgrenzungsposten

Aktive Rechnungsabgrenzungsposten sind auf der Aktivseite abzubilden, sofern sie eine Ausgabe vor dem Abschlussstichtag darstellen. Sie werden zum Nennwert dargestellt, da der Aufwand im Folgejahr in gleicher Höhe erfolgt. Rechnungsabgrenzungsposten wurden für eine vorab gezahlte Aufsichtsratsvergütung gebildet und betragen zum 30.09.2009 EUR 75,00 / VJ 0,00.

3.1.7 Eigenkapital

Das Kapital der Gesellschaft beläuft sich weiterhin ohne Berücksichtigung eines Verlustvortrages und des Jahresfehlbetrages des abgelaufenen Geschäftsjahres 2008/2009 zum Bilanzstichtag per 30.09.2009 auf insgesamt EUR 6.793.305,33. Es untergliedert sich in das gezeichnete Kapital (EUR 3.283.500,00), die noch verbliebenen Kapitalrücklagen (EUR 2.708.616,83) und die sonstigen Gewinnrücklagen (EUR 801.188,50).

Das Eigenkapital stellt sich im Einzelnen wie folgt dar:

Übersicht über das Kapital (Eigenkapital)	Kapitalvolumen in EUR	Kapitalvolumen in EUR (Vorjahr)
Gezeichnetes Kapital aus der Gründungsphase		
Gezeichnetes Kapital der Alt-Aktionäre (Gründungsphase)	2.780.000,00	2.780.000,00
Gezeichnetes Kapital aus Kapitalerhöhungen im öffentlichen Zeichnungsgebot		
Gezeichnetes Kapital aus der Kapitalerhöhung lt. HV-Beschluss vom 08.11.1999/27.04.2000, eingetragen im HR am 23.11.2000/15.03.2001	847.740,00	847.740,00
Gezeichnetes Kapital aus sonstigen Kapitalerhöhungen bzw. Kapitalherabsetzungen		
Gezeichnetes Kapital aus der Kapitalerhöhung lt. HV-Beschluss vom 12.04.2002, eingetragen im Handelsregister am 27.06.2002	511.280,00	511.280,00
Gezeichnetes Kapital aus der Kapitalerhöhung lt. Aufsichtsratsbeschluss vom 29.07.2002, eingetragen im Handelsregister am 18.11.2002	120.000,00	120.000,00
Gezeichnetes Kapital aus der Kapitalerhöhung lt. Aufsichtsratsbeschluss vom 09.01.2004, eingetragen im Handelsregister am 04.02.2004	210.980,00	210.980,00
Gezeichnetes Kapital aus der Kapitalherabsetzung lt. HV-Beschluss vom 16.06.2005 (Verhältnis 1:2), eingetragen im Handelsregister am 13.09.2005	- 2.235.000,00	-2.235.000,00
Gezeichnetes Kapital aus der Kapitalerhöhung lt. Aufsichtsratsbeschluss vom 11.08.2005, eingetragen im Handelsregister am 13.09.2005	750.000,00	750.000,00
Gezeichnetes Kapital aus der Kapitalerhöhung lt. Aufsichtsratsbeschluss vom 22.03.2006, eingetragen im Handelsregister am 19.04.2006	298.500,00	298.500,00
Summe des gezeichneten Kapitals	3.283.500,00	3.283.500,00
Kapitalrücklagen aus den Kapitalerhöhungen im öffentlichen Zeichnungsgebot		
Agiobeträge auf die Kapitalerhöhung lt. HV-Beschluss vom 27.04.2000 (HR 15.03.2001)	2.410.116,83	2.410.116,83
Kapitalrücklagen aus den sonstigen Kapitalerhöhungen		
Agiobeträge auf die Kapitalerhöhung lt. ASR-Beschluss vom 22.03.2006 (HR 19.04.2006)	298.500,00	298.500,00
Sonstige Rücklagen (Gewinnrücklagen)		
Einstellung des Bilanzgewinns aus dem GJ 2007/2008 in die sonstigen Gewinnrücklagen	801.188,50	801.188,50
Summe der Kapital- und Gewinnrücklagen	3.509.805,33	3.509.805,33
Summe des Kapitals	6.793.305,33	6.793.305,33

Die Gesellschaft weist zum Bilanzstichtag für das Geschäftsjahr 2008/2009 einen Jahresfehlbetrag (VJ Jahresüberschuss) i.H.v. EUR 30.911,10 / VJ EUR 801.188,50 aus.

Somit verringert sich die Summe des buchmäßigen Eigenkapitals zum 30.09.2009 um den Jahresfehlbetrag des Geschäftsjahres 2008/2009 auf EUR 6.762.394,23 / VJ EUR 6.793.305,33. Dies entspricht einer Verringerung um etwa 0,4% und einem Anteil des buchmäßigen Eigenkapitals am Grundkapital der Gesellschaft von etwa 205,9% / VJ 206,9%.

3.1.8 Rückstellungen

Rückstellungen werden für ungewisse Verbindlichkeiten in Höhe des Betrages gebildet, der nach vernünftiger kaufmännischer Beurteilung notwendig ist. Sie entsprechen den zu erwartenden Aufwendungen.

Bei den gebildeten Rückstellungen handelt es sich ausnahmslos um sonstige betriebliche Rückstellungen i.H.v. EUR 5.000,00 / VJ EUR 10.000,00. Die Rückstellungen betreffen ausschließlich die voraussichtlichen Aufwendungen für die Durchführung der Hauptversammlung für das Geschäftsjahr 2008/2009.

Steuerrückstellungen entsprechend § 274 Abs. 1 HGB sind nicht zu bilden.

3.1.9 Verbindlichkeiten

Verbindlichkeiten werden mit dem Zahlbetrag angesetzt und belaufen sich zum Geschäftsjahresende auf insgesamt EUR 1.723.057,41 / VJ EUR 199.671,30. Die Summe der Verbindlichkeiten in Form von Verbindlichkeiten gegenüber verbundenen Unternehmen (EUR 1.200,00 / VJ EUR 198.180,02) und sonstigen Verbindlichkeiten (EUR 1.721.655,59 / VJ EUR 1.428,00) sowie die Verbindlichkeiten aus Lieferungen und Leistungen i.H.v. EUR 201,82 / VJ EUR 63,28 stellen sich im Einzelnen wie folgt dar.

Übersicht der Verbindlichkeiten	per 30.09.2008 (Vorjahr)	per 30.09.2009	davon mit einer LZ bis zu 1 Jahr	davon mit einer LZ von über einem Jahr
<i>Verbindlichkeiten gegenüber verbundenen Unternehmen</i>				
advantec Management AG, Berlin (vorm. advantec 1. Beteiligungs AG, Berlin); (ausstehende Einlage)	37.500,00	0,00	0,00	0,00
advantec Vermögensverwaltung AG, Berlin (vorm. advantec 2. Beteiligungs AG, Berlin); (ausstehende Einlage)	37.500,00	0,00	0,00	0,00
ASBONA Beteiligungs AG, Berlin (vorm. advantec 3. Beteiligungs AG, Berlin);(ausstehende Einlage)	37.500,00	0,00	0,00	0,00
advantec GF GmbH, Berlin	74.970,01	0,00	0,00	0,00
WITTCON Management & Consulting AG, Berlin	10.710,01	0,00	0,00	0,00
<i>Sonstige Verbindlichkeiten</i>				
Aufsichtsratsvergütungen	1.428,00	0,00	0,00	0,00
advantec Management AG, Berlin (Haftungsvergütung ggü. pHG)	0,00	6.400,00	6.400,00	0,00
ES! Energie Systeme Beteiligungen AG, Dinslaken (Aktienlieferverbindlichkeiten ggü. ehem. BEMA AG und Tuste AG)	0,00	674.013,85	674.013,85	0,00
ES! Energie Systeme AG, Berlin DGH Deutsch Grundwert Holding AG, Berlin, (Aktien-Rückkaufverpflichtung ggü. ehem. BEMA AG und Tuste AG)	0,00	782.000,00	782.000,00	0,00
advantec Vermögensverwaltung AG, Berlin (Aktienkaufverträge)	0,00	257.202,50	257.202,50	0,00
Lieferantenrechnung	63,28	201,82	201,82	0,00
Personalverbindlichkeiten	0,00	3.239,24	3.239,24	0,00
<i>Summe Verbindlichkeiten</i>	<i>199.671,30</i>	<i>1.723.057,41</i>	<i>1.723.057,41</i>	<i>0,00</i>

Mittel- bis langfristige Verbindlichkeiten mit einer Restlaufzeit von mehr als einem Jahr bestehen nicht.

3.2 Erläuterungen zur Gewinn- und Verlustrechnung

3.2.1 Umsatzerlöse

Die erzielten Umsatzerlöse des abgelaufenen Geschäftsjahr i.H.v. EUR 3.184.563,07 / VJ EUR 7.744.643,17 resultieren ausschließlich aus der Veräußerung von Wertpapieren des Anlage- und des Umlaufvermögens i.H.v. EUR 3.181.303,59 bzw. EUR 3.259,48.

3.2.2 Sonstige betriebliche Erträge

Die sonstige betrieblichen Erträge i.H.v. EUR 14.356,28 / VJ EUR 28,00 stammen aus dem Verkauf eines Grundstücksteils (EUR 10.000,00), aus der Auflösung von Rückstellungen (EUR 4.342,28) sowie aus einer auslaufenden Bürgschaftsverpflichtung (EUR 14,00).

3.2.3 Materialaufwand

Der Materialaufwand i.H.v. EUR 2.311.240,61 / VJ EUR 6.396.511,65 resultiert aus den Anschaffungskosten bzw. Restbuchwerten der veräußerten Geschäftsanteile und Wertpapiere des Anlagevermögens i.H.v. insgesamt EUR 2.308.306,85 sowie des Umlaufvermögens i.H.v. EUR 2.733,76 (vgl. 3.2.1) und eines veräußerten Grundstücksteils des Anlagevermögens i.H.v. EUR 200,00 (vgl. 3.2.2).

3.2.4 Rohertrag

Das Rohergebnis i.H.v. EUR 887.678,74 / VJ EUR 1.348.159,52 ermittelt sich aus der erwirtschafteten Gesamtleistung der Gesellschaft i.H.v. EUR 3.198.919,35/ VJ EUR 7.744.671,17 (Summe aus Umsatzerlösen und sonstigen betrieblichen Erträgen) abzüglich des eingesetzten Materialaufwandes i.H.v. EUR 2.311.240,61 (vgl. 3.2.3).

3.2.5 Personalaufwand

Im abgelaufenen Geschäftsjahr zum 30.09.2009 waren drei Mitarbeiter/innen im Unternehmen in den Bereichen Verwaltung und Rechnungswesen (seit dem 01.02.2009) fest angestellt. Hierfür sind Personalaufwendungen i.H.v. EUR 38.101,01 / VJ EUR 0,00 entstanden, davon für Sozialaufwendungen des Arbeitgebers (gesetzliche und freiwillige) i.H.v. EUR 9.532,25 / VJ EUR 0,00. Alle übrigen betrieblichen Leistungen sind weiterhin durch qualifizierte externe Geschäftsbesorgungs-, Dienstleistungs- und Beratungsgesellschaften erbracht worden.

3.2.6 Sonstige betriebliche Aufwendungen

Die sonstigen betrieblichen Aufwendungen enthalten eine Vielzahl verschiedener Aufwandpositionen und summieren sich im abgelaufenen Geschäftsjahr 2008/2009 auf insgesamt EUR 427.083,84 / VJ EUR 483.151,49. Die mit Abstand größten Einzelposten bilden hierbei die Geschäftsführungs- bzw. Haftungsvergütungen i.H.v. insgesamt EUR 392.749,65 / VJ EUR 272.000,00 gegenüber den Komplementärgesellschaften (davon einmalige Tantiemehzahlungen i.H.v. EUR 300.000,00) sowie die nicht anrechenbaren Vorsteuerbeträge (EUR 4.376,55 / VJ EUR 57.925,75). Weitere größere, teilweise gebündelte Einzelposten sind die zu erwartenden Aufwendungen für die ordentliche Hauptversammlung des abgelaufenen Geschäftsjahres 2008/2009 (Einstellung in die Rückstellungen EUR 5.000,00 / VJ EUR 11.244,54), die Rechts- und Beratungskosten (inkl. Gutachten, Due Diligence und sonstigen Beratungshonorare) (EUR 5.028,36 / VJ EUR 8.581,37), und die Kosten des Geldverkehrs sowie die Depotkosten i.H.v. EUR 5.879,51 / VJ EUR 7.642,62. Ferner die Aufwendungen für die Vergütung des Aufsichtsrats (EUR 3.000,00 / VJ EUR 3.000,00), die Aufwendungen für Kapital- und Kurspflegemaßnahmen (EUR 3.000,00 / VJ EUR 4.000,00) und die allgemeinen Werbekosten (EUR 6.385,68 / VJ EUR 5.000,00). Die im Geschäftsjahr 2008/2009 als weitere geringfügige Einzelposten der sonstigen betrieblichen Aufwendungen eingestuften Positionen betragen insgesamt EUR 1.664,09 / VJ EUR 1.357,21 und stammen im wesentlichen aus Beiträgen, Gebühren und sonstigem Aufwand. Provisionsaufwendungen sind im abgelaufenen Geschäftsjahr nicht angefallen (VJ EUR 112.400,00).

3.2.7 Sonstige Zinsen und ähnliche Erträge

Die sonstigen Zinsen und ähnlichen Erträge i.H.v. EUR 50.133,48 / VJ EUR 42.170,90 stammen einerseits aus der Verzinsung der Geschäfts- und Termingeldkonten bei der Berliner Bank AG und bei der Commerzbank AG (EUR 845,95 / VJ EUR 1.309,76). Andererseits aus der Verzinsung der im Geschäftsjahr 2008/2009 gewährten Darlehen i.H.v. EUR 49.287,53 / VJ EUR 40.861,14.

3.2.8 Abschreibungen auf Finanzanlagen und auf Wertpapiere des Umlaufvermögens

Abschreibungen bzw. Wertberichtigungen auf Finanzanlagen und auf Wertpapiere des Umlaufvermögens sind im abgelaufenen Geschäftsjahr 2008/2009 i.H.v. EUR 501.952,95 vorgenommen worden (VJ EUR 57.823,62). Auf die Wertpapiere des Anlagevermögens entfielen dabei Abschreibungen i.H.v. insgesamt EUR 362.958,86 / VJ EUR 51.718,47 und auf die Wertpapiere des Umlaufvermögens i.H.v. EUR 138.994,09 / VJ EUR 6.105,15. Für die Wertpapiere des Umlaufvermögens ergibt sich zum Bilanzstichtag ein Wertberichtigungsbedarf, wenn die Kurswerte der Aktien unterhalb der Anschaffungskosten bzw. der Buchwerte liegen.

Abschreibungen auf die Finanzanlagen erfolgten in Höhe des Betrages, der nach vorsichtiger vernünftiger kaufmännischer Beurteilung notwendig ist. Als Grundlage zur Feststellung der Abschreibungshöhe dienen alle zum Bilanzstichtag und darüber hinaus bekannt gewordenen Sachverhalte, die eine dauerhafte Wertminderung der Finanzanlagen vermuten lassen. Hierzu zählt insbesondere die bereits erfolgte oder kurz bevorstehende Eröffnung eines Insolvenzverfahrens.

Für den Fall, dass auf eine kurz- bis mittelfristige positive Entwicklung eines Investments zum Zeitpunkt der Bilanzerstellung voraussichtlich keine realistische Aussicht mehr besteht oder das Geschäftsmodell einer Beteiligungsgesellschaft als gescheitert einzustufen ist, sind die Beteiligungsbuchwerte entsprechend anzupassen.

Aufgrund einer dauerhaften Wertminderung sind daher sechs Investments auf den niedrigeren beizulegenden Wert bzw. niedrigeren Börsenwert abgeschrieben worden. Im Bereich der Finanzanlagen entfielen auf die Elliot Bulk Navigation AG Abschreibungen i.H.v. EUR 30.000,00 sowie auf die Anteile der Vision Lab AG/Venali Inc. i.H.v. EUR 332.958,86.

Im Bereich des Umlaufvermögens wurden die Anteile an der Protektus AG i.H.v. EUR 102.795,21, an der Innovativ Capital AG i.H.v. EUR 31.374,88, der Nau Real Estate Group AG i.H.v. EUR 1.824,00 sowie an der Cobracrest AG & Co. KGaA i.H.v. EUR 3.000,00 abgewertet.

3.2.9 Zinsen und ähnliche Aufwendungen

Sonstige Zinsen und ähnliche Aufwendungen i.H.v. EUR 787,50 / VJ EUR 48.166,81 stammen ausschließlich aus der Verzinsung eines im Geschäftsjahr 2008/2009 kurzfristig in Anspruch genommenen Darlehens.

3.2.10 Sonstige Steuern

Für das im Geschäftsjahr 2008/2009 erworbene Grundstück sind zum Stichtag zum 30.09.2009 Grundsteuern i.H.v. EUR 798,02 / VJ 0,00 angefallen.

3.2.11 Ergebnis der gewöhnlichen Geschäftstätigkeit

Das Ergebnis der gewöhnlichen Geschäftstätigkeit beläuft sich somit zum Ende des Geschäftsjahres 2008/2009 auf einen Jahresfehlbetrag (VJ Jahresüberschuss) in Höhe von EUR 30.911,10 / VJ EUR 801.188,50.

3.2.12 Außerordentliches Ergebnis

Auch im Berichtsjahr 2008/2009 wurde kein außerordentliches Ergebnis erzielt (VJ EUR 0,00).

3.2.13 Jahresergebnis (Jahresfehlbetrag)

Das Jahresergebnis der Gesellschaft beläuft sich somit zum Ende des Geschäftsjahres 2008/2009 auf einen Jahresfehlbetrag (VJ Jahresüberschuss) in Höhe von EUR 30.911,10 / VJ EUR 801.188,50.

4. Sonstige Angaben

4.1 Vertretung und Geschäftsführung

Die Vertretung und Geschäftsführung der Gesellschaft erfolgte im abgelaufenen Geschäftsjahr bis einschließlich zum 17.03.2009 ausschließlich durch die geschäftsführende Komplementärin (1), die advantec Geschäftsführungs GmbH, Berlin.

Die mit Beschluss des Aufsichtsrats vom 29.01.2004 in die Gesellschaft eingetretene weitere Komplementärin (2), die WITTCO Management Consulting AG, Berlin, hat die Gesellschaft auch im abgelaufenen Geschäftsjahr

weder nach außen vertreten, noch geschäftsführende Tätigkeiten vollzogen. Letztgenannte Komplementärin war ebenfalls in Ihrer Funktion als persönlich haftende Gesellschafterin bis zum 17.03.2009 tätig.

Mit Aufsichtsratsbeschluss und Satzungsänderung vom 17.03.2009 trat advantec Management AG seit dem 17.03.2009 als alleinige persönlich haftende Gesellschafterin (Komplementärin 3) in die Position der ehemaligen Komplementärgesellschaften advantec Geschäftsführungs GmbH (1) sowie der WITTCO Management Consulting AG (2) ein.

Im abgelaufenen Geschäftsjahr sind gegenüber den Komplementärgesellschaften Vergütungen in Form von jährlichen Haftungsvergütungen i.H.v. EUR 34.849,65 / VJ EUR 68.000,00 und Vergütungen für die Geschäftsführungstätigkeit i.H.v. EUR 57.900,00 /VJ EUR 204.000,00 vereinbart und geleistet worden, wobei die Haftungsvergütungen satzungsgemäß auf die drei Komplementärgesellschaften zu aufzuteilen waren, während die Geschäftsführungsvergütung vollständig der leistenden Komplementärin (1) zuzurechnen war. Mit Eintritt der advantec Management AG ist die Geschäftsführungsvergütung in ihrer bisherigen Form entfallen, da die advantec Beteiligungskapital AG & Co. KG nunmehr über eigenes Personal verfügt und lediglich die Bereitstellung der Infrastruktur gegenüber der Geschäftsbesorgungsgesellschaft zu vergüten hat (EUR 3.000,00 pro Quartal).

Grundlage für die Berechnung der Vergütung an die advantec Management AG ist die mit Beschluss der Hauptversammlung neu geregelte Haftungsvergütung (§ 9 der Satzung vom 24.04.2009) der persönlich haftenden Komplementärin advantec Management AG zum 01.01.2009. Die jährliche Haftungsvergütung des persönlich haftenden Gesellschafters beträgt 0,25% des Eigenkapitals der Gesellschaft zum jeweiligen Geschäftsjahresende, aber mindestens 12.000,00 Euro. Die Leistung wird ohne Umsatzsteuer berechnet, da es sich bei einer Haftungsvergütung nicht um einen umsatzsteuerlichen Leistungsaustausch handelt. Die Berechnung des Eigenkapitals kann auf der Basis von bis zu 50% des Net Asset Value (NAV) der Gesellschaft erfolgen. Als Berechnungsgrundlage für die Geschäftsführungs- und Haftungsvergütung an die bisherigen Komplementäre (1) + (2) diente das gerundete buchmäßige Eigenkapital der Gesellschaft zum 31.12.2008. Da die advantec Management AG seit dem 01.01.2009 die Haftung übernommen hat, wurde für das laufende Geschäftsjahr 2008/2009 der gerundete Wert des buchmäßigen Eigenkapitals zum 31.12.2008 für die Berechnung der Haftungsvergütung an die advantec Management AG zugrundegelegt. Die Haftungsvergütung der Komplementärin (3) wurde zum 30.09.2009 durch eine Nachbelastung an das gerundete buchmäßige Eigenkapital angepasst.

4.2 Geschäftsleitung der Komplementärgesellschaften

4.2.1 Geschäftsführer/Vorstand der Komplementärin (1) + (3)

Vom 01.10.2008 bis zum 17.03.2009 und darüber hinaus war

a) Herr Bankfachwirt Bernd Henke, Berlin

zum Geschäftsführer der Komplementärin (1) bestellt.

Mit Aufsichtsratsbeschluss vom 17.03.2009 wurde die advantec Management AG (3) zum 17.03.2009 als persönlich vollhaftende Komplementärin berufen. Die bis dahin tätige geschäftsführende Komplementärin advantec Geschäftsführungs GmbH (1) sowie die weitere Komplementärin WITTCO Management Consulting AG (2) sind von Ihren Pflichten zum 17.03.2009 entbunden worden.

Vom 17.03.2009 bis zum 30.09.2009 und darüber hinaus war

b) Herr Bankfachwirt Bernd Henke, Berlin

zum Vorstand der Komplementärin (3) bestellt worden.

Über das Ende des Geschäftsjahres 2008/2009 zum 30.09.2009 hinaus haben sich bisher keine weiteren Veränderungen in der Geschäftsführung bzw. im Vorstand der Komplementärgesellschaften ergeben. Dem Geschäftsführer bzw. Vorstand der Komplementärin (1) + (3) sind für seine geleisteten Tätigkeiten in den Komplementärgesellschaften im Geschäftsjahr 2008/2009 Vergütungen i.H.v. EUR 19.100,00 / VJ EUR 6.000,00 gewährt worden.

4.2 Beschäftigte

Die Gesellschaft beschäftigt seit dem 01.02.2009 eigenes Personal in den Bereichen Verwaltung, Sachbearbeitung und Rechnungswesen. Hierfür wurden im Geschäftsjahr 2008/2009 insgesamt EUR 38.101,01 / VJ 0,00 für Personalkosten und Sozialversicherungsleistungen aufgewendet.

4.3 Aufsichtsrat

Während des gesamten Geschäftsjahres 2008/2009 waren

- a) Herr Rechtsanwalt Andreas Gemeinhardt (Vorsitzender), Berlin,
 - b) Herr Dipl.-Inf. Harald Buchner (stellvertretender Vorsitzender), Berlin,
 - c) Herr Gert Stoss (Beisitzer), Berlin,
- zu Mitgliedern des Aufsichtsrats bestellt.

Für die geleistete Tätigkeit der Mitglieder des Aufsichtsrats wurden im Geschäftsjahr 2008/2009 vereinbarte Vergütungen und Aufwandsentschädigungen i.H.v. EUR 3.000,00 / VJ EUR 3.000,00 gewährt.

Über das Ende des Geschäftsjahres 2008/2009 zum 30.09.2008 hinaus haben sich bisher keine Änderungen im Aufsichtsrat der Gesellschaft ergeben.

5. Zusätzliche Angaben für Kapitalgesellschaften

5.1 Angaben zu den Aktien der Gesellschaft

Das Grundkapital der Gesellschaft ist zum Geschäftsjahresende 2008/2009 am 30.09.2009 unterteilt in 3.283.500 nennwertlose auf den Inhaber lautende Stückaktien. Jede Aktie begründet hierbei einen Gesellschaftsanteil (Stimm- und Bezugsrechtsanteil) von EUR 1,00 des Grundkapitals i.H.v. EUR 3.283.500,00. Die aktuelle Wertpapierkennnummer lautet A0E95R. Die Aktie der Gesellschaft wird seit Mai 2001 im Freiverkehr der Handelsplätze Berlin-Bremen und Hamburg gehandelt. Seit Dezember 2005 ist der Handel im Freiverkehr auf die Börsenplätze Frankfurt, Stuttgart und im Xetra ausgeweitet worden.

5.2 Kapitalmaßnahmen

Das zum Beginn des Geschäftsjahres vorhandene gezeichnete Kapital der Gesellschaft i.H.v. EUR 3.283.500,00 bestand zum Geschäftsjahresende in unveränderter Höhe fort.

Über das Ende des Geschäftsjahres 2008/2009 hinaus haben sich bisher auch keine weiteren Änderungen im Grundkapital der Gesellschaft ergeben.

5.3 Anteilsbesitz (mindestens 20 %) gem. § 285 Nr. 11 HGB

Name	Sitz	a) Anteil am Grundkapital zum 30.09.2009 b) Eigenkapital des letzten Geschäftsjahres c) Ergebnis des letzten abgeschlossenen Geschäftsjahres
Anteilsbesitz an verbundenen Unternehmen		
1. advantec Vermögensverwaltung AG (vorm. advantec 2. Beteiligungs AG) HRB 114 839 Berlin / WKN A0XXSK (Beteiligungsquote: 100 %)	Berlin	a) EUR 50.000,00 (von EUR 50.000,00) b) EUR 49.107,47 (per 31.12.2008) c) EUR - 892,53 (per 31.12.2008)
2. BRG Vermögensverwaltung AG HRB 114 407 Berlin / WKN A0CBDT (Beteiligungsquote: 71,5 %)	Berlin	a) EUR 286.000,00 (von EUR 400.000,00) b) EUR 388.288,09 (per 31.12.2008) c) EUR - 11.539,33 (per 31.12.2008)
3. DGH Deutsche Grundwert Holding AG (vorm. Tuste AG) HRB 106 666 Berlin / WKN A0B6VN (Beteiligungsquote: 100 %)	Berlin	a) EUR 400.000,00 (von EUR 400.000,00) b) EUR 378.255,20 (per 31.12.2008) c) EUR - 14.814,91 (per 31.12.2008)
4. ES! Energie Systeme AG, Berlin (vorm. BEMA AG, Berlin) HRB 109 786 Berlin / WKN A0B6NF (Beteiligungsquote: 100 %)	Berlin	a) EUR 400.000,00 (von EUR 400.000,00) b) EUR 384.404,11 (per 31.12.2008) c) EUR - 14.694,77 (per 31.12.2008)
5. INKAH AG HRB 114 839 Berlin / WKN A0CASB (Beteiligungsquote: 71,5 %)	Berlin	a) EUR 286.000,00 (von EUR 400.000,00) b) EUR 389.573,14 (per 31.12.2008) c) EUR - 10.628,46 (per 31.12.2008)

6. Innovativ Capital AG HRB 101 267 Berlin / WKN A0H505 (Beteiligungsquote: 42,8 %)	Berlin	a) EUR 427.941,00 (von EUR 1.000.000,00) b) EUR 897.419,76 (per 31.12.2008) c) EUR - 9.810,03 (per 31.12.2008)
7. LOG AG HRB 117 153 Berlin / WKN A0B9YJ (Beteiligungsquote: 74,5%)	Berlin	a) EUR 297.800,00 (von EUR 400.000,00) b) EUR 47.126,21 (per 31.12.2008) c) EUR - 673,27 (per 31.12.2008)
8. Meteor AG HRB 101 637 Berlin / WKN 663893 (Beteiligungsquote: 20,1 %)	Berlin	a) EUR 90.499,00 (von EUR 450.000,00) b) EUR 203.775,81 (per 31.12.2008) c) EUR - 4.066,12 (per 31.12.2008)
9. orgAnice GmbH HRB 91 459 Berlin (Beteiligungsquote: 100 %)	Berlin	a) EUR 332.000,00 (von EUR 332.000,00) b) EUR 248.776,75 (per 30.09.2008) c) EUR - 17.874,30 (per 30.09.2008)
10. orgAnice international GmbH HRB 92 268 Berlin (Beteiligungsquote: 100%)	Berlin	a) EUR 125.000,00 (von EUR 125.000,00) b) EUR 121.731,67 (per 31.12.2008) c) EUR - 805,73 (per 31.12.2008)
11. Protektus AG HRB 99 927 Berlin / WKN A0JXCXG (Beteiligungsquote: 63,6 %)	Berlin	a) EUR 636.530,00 (von EUR 1.000.000,00) b) EUR 883.785,73 (per 31.12.2008) c) EUR - 14.208,70 (per 31.12.2008)
12. PS Vermögensverwaltung AG HRB 117 198 Berlin / WKN A0CAYL (Beteiligungsquote: 74,5%)	Berlin	a) EUR 297.800,00 (von EUR 400.000,00) b) EUR 41.537,18 (per 31.12.2008) c) EUR - 1.027,13 (per 31.12.2008)

Name	Sitz	a) Anteil am Grundkapital zum 30.09.2009 b) Eigenkapital des letzten Geschäftsjahres c) Ergebnis des letzten Geschäftsjahres
Anteilsbesitz an Beteiligungsunternehmen		
1. KnowLogy Solutions AG Potsdam HBR 13 912 P (Beteiligungsquote : 45,0 %)	Potsdam	a) EUR 22.500,00 (von EUR 50.000,00) b) EUR - 94.479,02 (per 31.12.2005) c) EUR - 37.753,80 (per 31.12.2005)
2. Proteana GmbH HBR 4125 (Beteiligungsquote : 26,4 %)	Teltow	a) EUR 6.850,00 (von EUR 26.000,00) b) EUR n.n.b. c) EUR n.n.b.
3. Wita GmbH Teltow HBR 4125 (Beteiligungsquote : 25,1 %)	Teltow	a) EUR 6.697,92 (von EUR 26.685,00) b) EUR - 612.058,45 (per 31.12.2007) c) EUR - 299.359,73 (per 31.12.2007)

5.4 Wechselseitige Beteiligungen

- <> Beteiligung der Gesellschaft an der Innovativ Capital AG, Berlin,
- mit 427.941 Stückaktien zum Nennbetrag von je EUR 1,00 je Stück
- entspricht einem Geschäftsanteil von 42,8 % (Grundkapital = EUR 1.000.000,00)

<> Beteiligung der Innovativ Capital AG, Berlin, an der Gesellschaft
- mit 90.000 Stückaktien zum Nennbetrag von je EUR 1,00 je Stück
- entspricht einem Geschäftsanteil von 2,7 % (Grundkapital = EUR 3.283.500,00)
- <> Beteiligung der Gesellschaft an der Protektus AG, Berlin,
- mit 636.530 Stückaktien zum Nennbetrag von je EUR 1,00 je Stück
- entspricht einem Geschäftsanteil von 63,6 % (Grundkapital = EUR 1.000.000,00)

<> Beteiligung der Protektus AG, Berlin, an der Gesellschaft
- mit 106.000 Stückaktien zum Nennbetrag von je EUR 1,00 je Stück
- entspricht einem Geschäftsanteil von 3,2 % (Grundkapital = EUR 3.283.500,00)

6. Ergebnisverwendung

Der im Geschäftsjahr 2008/2009 erwirtschaftete Jahresfehlbetrag i.H.v. EUR 30.911,10 wird satzungsgemäß durch Beschluss der Geschäftsleitung unter Zustimmung des Aufsichtsrats vollständig auf neue Rechnung vorgetragen.

Es ergibt sich somit gem. § 158 Abs. 1 AktG zum Ende des Geschäftsjahres 2008/2009 ein Bilanzverlust aus dem abgelaufenen Geschäftsjahr i.H.v. EUR 30.911,10.

* * *

Berlin, den 01.03.2010

A handwritten signature in black ink, appearing to read 'Bernd Henke', written in a cursive style.

Bernd Henke
Vorstand der Komplementärin (3)
advantec Management AG, Berlin

L A G E B E R I C H T

1. Darstellung des Geschäftsverlaufs

1.1 Allgemeines

Die seit dem Zusammenbruch diverser Investmentbanken in den USA zum Ende des Jahres 2008 deutlich hervorgetretene Finanzkrise scheint Ihre Talsohle gefunden zu haben. Weltweit haben sich die Finanzmärkte beruhigt und nun können Anleger sowie Unternehmen berechtigte Hoffnung schöpfen, dass die Verwerfungen an den Arbeits-, Kapital- und Gütermärkten langsam ein Ende finden. Aber auch Zeichen der Erholung sollten nicht darüber hinwegtäuschen, dass die Situation weiterhin angespannt bleibt. Dennoch scheint es guten Grund zu geben, von einer Belebung der Märkte zu sprechen. Das weltweite Krisenmanagement hat gegriffen, die Märkte sind grundsätzlich mit der notwendigen Liquidität ausgestattet und auch der Konsum hat sich – insbesondere in Deutschland – als wichtige Stütze der Wirtschaft erwiesen. Konsumenten und Anbieter von Arbeit, Gütern und Dienstleistungen verhalten sich somit robuster, als es den Anschein bei Ausbruch der Krise hatte.

Trotz der Krise konnte die Gesellschaft durch umfangreiche Beteiligungsverkäufe Umsätze generieren. Im Bereich der Veräußerung von Aktiengesellschaften konnten vier Mantelgesellschaften mit einem erheblichen Umsatzvolumen veräußert werden. Hierbei wurde zwei kleinere Mäntel bereits bezahlt, wobei einer dieser Mäntel innerhalb der Unternehmensgruppe einer neuen Verwendung als persönlich haftende Gesellschafterin zugeführt wurde. Für zwei weitere Aktienmäntel konnten kurz vor Ende des Geschäftsjahres 2008/2009 die Verträge ausgetauscht und unterzeichnet werden. Der Zufluss der liquiden Mittel wird in Kürze erwartet. Das Geschäftsmodell erzeugt also auch in der Krise eine relativ stabile Nachfrage. Die Gesellschaft wird daher auch weiterhin an diesem bewährten Geschäftsmodell festhalten.

Durch erhebliche Kosteneinsparungen seit Ende 2008 konnte die Belastung durch fixe und laufende Kosten deutlich verringert werden. Die Einsparungen greifen nun und entlasten die Gesellschaft. Auch die Direktanstellung von Personal in der Gesellschaft hat sich als Kostenbremse erwiesen. Dienstleistungen müssen nun nicht mehr eingekauft werden, sondern werden günstiger und schneller in der Gesellschaft direkt abgerufen. Im Bereich Rechnungswesen wurde die Personaldecke zum Beginn des neuen Geschäftsjahres gestrafft und ein Mitarbeiter freigesetzt. Die Kostensituation der Gesellschaft wird dennoch weiterhin kritisch durchleuchtet, damit weitere Einsparpotentiale in der Zukunft erschlossen werden können. Die Gesellschaft hat auf die Krise rechtzeitig reagiert und ist dem Umsatzrückgang mit einer Kostenreduktion sowie verstärkten Vertriebsbemühungen erfolgreich entgegengetreten.

Das Ergebnis im Geschäftsjahr 2008/2009 wurde durch eine satzungsgemäß vereinbarte, gewinnabhängige Tantieme an die Komplementärgesellschaften (1) + (2) stark belastet. Diese Tantieme wird in den Folgejahren nicht mehr anfallen.

Auch im neuen Geschäftsjahr wird sich die Geschäftsleitung auf die bewährten Geschäftsfelder und Bereiche konzentrieren. Dabei wird erneut verstärkt im Bereich des Börsenmantelgeschäfts Aquisition betrieben werden. Das bestehende Beteiligungsportfolio wird einer Werthaltigkeitsprüfung unterzogen, um ggf. durch weitere Veräußerungen notwendige Mittel für eine starke Liquiditätsbasis zu gewinnen.

Zum Ende des Geschäftsjahres 2008/2009 betrug das Grundkapital (gezeichnetes Kapital) der Gesellschaft unverändert zum Vorjahr EUR 3.283.500,00, eingeteilt in 3.283.500 nennwertlose, auf den Inhaber lautende und voll eingezahlte Stückaktien. Kapitalerhöhungen wurden im Berichtszeitraum nicht durchgeführt und sind auch gegenwärtig nicht geplant. Die Gesellschaft verfügt zum Ende des Geschäftsjahres 2008/2009 über eine weiterhin solide Eigenkapitalquote von 79,6%. Nicht zuletzt diese starke Eigenkapitalbasis ist Grund dafür, dass die Gesellschaft auch im kommenden Geschäftsjahr erwartungsvoll in die Zukunft blicken kann.

Das Geschäft mit börsennotierten Aktiengesellschaften hat sich im abgelaufenen Geschäftsjahr als stabiles Geschäftsfeld gezeigt. Auch weiterhin ist der Wunsch von Investoren und Anlegern vorhanden ein bestehendes und innovatives Geschäftsmodell auf kurzem Weg an die Börse zu führen um danach neue Mittel einzuwerben. Das Geschäftsmodell wird dabei als Sachkapitalerhöhung in eine börsennotierte Gesellschaft eingebracht und ist sofort für neue Investoren an der Börse handelbar. Die Strategie des Börsenmantelgeschäfts kann somit als erfolgreich angesehen werden. Die kommenden Monate werden zeigen, ob das Börsenmantelgeschäft von der restriktiven Kreditvergabepraxis der Banken profitiert oder ob Investoren – die unbestreitbar über erhebliche Liquiditätsreserven verfügen – ihre Gelder vorzugsweise in niedrig verzinsten Vermögensformen anlegen bis die Krise vorbei ist. Aufgrund des speziellen Charakters sowie der langen und beratungsintensiven Vorbereitung eines Mantelverkaufes kann die Geschäftsleitung aus den vergangenen Monaten nur den Schluss ziehen, dass der Mantelverkauf aufgrund der weiterhin hohen Nachfrage auch weiterhin das aktive Betätigungsfeld der

Gesellschaft darstellt und auch in Zukunft dieses Geschäftsfeld vordringlich bearbeitet wird. Die Mantelverkäufe der letzten 12 Monate lassen dies auch geboten erscheinen. Dennoch müssen die Mäntel in der Zukunft schneller umgeschlagen werden um das gebundene Kapital sowie die für den Verwaltungsprozess eingebundenen Ressourcen möglichst niedrig zu halten.

Neue Mittel werden in näherer Zukunft aller Voraussicht nach nicht eingeworben. Die Gesellschaft verfügt über die notwendigen Barmittel um im neuen Geschäftsjahr ihren Zahlungsverpflichtungen nachzukommen. Inzwischen sind die laufenden Kosten so niedrig, dass schon kleinere Anteilsverkäufe ausreichen um den Finanzbedarf zu decken. Die Gesellschaft hält also auch weiterhin an dem Kurs fest aus eigener Kraft zu wachsen und zu bestehen sowie den Finanzbedarf aus Eigenmittel zu decken. Nur so kann die Gesellschaft unabhängig und liquide bleiben. Die zurückliegenden Jahr zeigen, dass diese Strategie richtig war. Die Gesellschaft ist weiterhin unabhängig und stark eigenkapitalfinanziert.

Sollten sich darüber hinaus die verbliebenen Minderheitsbeteiligungen an erfolgreichen Mantelverkäufen als liquidierbar erweisen, fließen der Gesellschaft in nicht unerheblichem Maße neue Finanzmittel aus bereits erfolgreich zuende geführten Geschäften zu. Die bisherigen Minderheitsbeteiligungen konnten teilweise bereits erfolgreich veräußert werden oder befinden sich noch in der Phase, in der eine Liquidierbarkeit nicht ratsam erscheint oder auch vertragsrechtlich nicht möglich ist.

Abwertungsbedarf hat es bisher nur bei Aktienmänteln in nur relativ geringem Umfang gegeben. Ein Engagement ist als verloren anzusehen, da die Unternehmung Elliot Bulk Navigation AG zwischenzeitlich Insolvenz angemeldet hat. Aus dieser Minderheitsbeteiligung sind noch 30 tsd. Aktien übriggeblieben und als wertlos einzustufen.

Die weiterhin wesentliche Investition in die Nau Real Estate Group AG befindet sich noch in der Einbringungsphase von umfangreichen Immobilienbeständen in die Mantelgesellschaft. Die Geschäftsleitung konnte nur für die Anteile im Umlaufvermögen Korrekturbedarf erkennen, da sich der größte Teile des Investment jedoch im langfristigen Anlagevermögen befindet und hierfür noch nicht von einer dauerhaften Wertminderung ausgegangen wird, bleibt diese Investment noch als werthaltig eingestuft.

Die in der letzten Hauptversammlung durchgeführte Neustrukturierung der Gesellschaft hat die Kosten und den Verwaltungsaufwand der Gesellschaft reduziert und stellt somit einer erfolgreiche Maßnahme des Vorstandes dar, die Gesellschaft weiter zu stabilisieren. Zu der Neuausrichtung durch Satzungsänderung vom 24.04.2009 gehörte die Ablösung der persönlich haftenden Komplementärinnen (1) + (2) sowie die Neuausrichtung der Vergütungsstruktur für die Haftungsvergütung. Die Haftungsvergütung konnte reduziert werden und die Personalkosten sind erheblich durch die Direktanstellung seit dem 01.02.2009 reduziert worden. Die Gesellschaft ist nun bei geringeren Kosten schneller und effizienter geworden.

Alle laufenden Verpflichtungen der Gesellschaft sind durch eigenes Vermögen gedeckt. Alle Mittel für den laufenden Betrieb kann und wird das Unternehmen aus eigener Kraft aufbringen. Aufgrund der nun bereinigten Kostensituation wird es aller Voraussicht nach nicht zu Liquiditätsengpässen im kommenden Geschäftsjahr kommen. Da den zukünftigen Erträgen nur geringe Kosten gegenüberstehen, erwartet die Geschäftsführung bei einem sich aufhellenden konjunkturellen Geschäftsklima ein positives Jahresergebnis im kommenden Geschäftsjahr 2009/2010. Alle notwendigen Entscheidungen und Schritte sind getroffen und umgesetzt worden, um auch im neuen Geschäftsjahr weiterhin erfolgreich bestehen zu können.

1.2 Investitionen

Die im Zuge der erfolgten offenen Kapitalerhöhungen in den Geschäftsjahren 1999/2000 und 2000/2001 eingeworbenen Mittel i.H.v. insgesamt etwa EUR 8,0 Mio. sind im Wesentlichen zur Finanzierung der Beteiligungsinvestitionen in innovative Technologie- und Dienstleistungsunternehmen eingesetzt worden. Mit den in den darauf folgenden Jahren darüber hinaus durch mehrere kleinere Kapitalerhöhungsmaßnahmen zugeflossenen Mittel i.H.v. etwa EUR 2,2 Mio. sind weitere neue Investitionen und der Ausbau bestehender Investments finanziert worden.

Neben dem klassischen Beteiligungsgeschäft ist insbesondere seit dem Geschäftsjahr 2005/2006 das sogenannte Mantelgeschäft mit börsennotierten Aktiengesellschaften weiterentwickelt, professionalisiert und als neuer Geschäftszweig in der Gesellschaft etabliert worden. Die hierfür notwendigen Mittel sind dabei größtenteils durch Fremdfinanzierungen in Form von kurzfristigen Darlehen realisiert worden.

Die vorhandenen Mittel der Gesellschaft wurden auch im Geschäftsjahr 2008/2009 zum überwiegenden Teil für die Erweiterung bestehender Finanzanlagen und den Erwerb neuer Investments im Bereich der Anteile an verbundenen Unternehmen (EUR 872.624,95 / VJ EUR 1.373.705,06) eingesetzt. In offene Beteiligungen wurden im abgelaufenen Geschäftsjahr EUR 783.426,00 / VJ EUR 1.740.381,00 investiert.

Das Investitionsvolumen des abgelaufenen Geschäftsjahres 2008/2009 i.H.v. insgesamt EUR 1.656.050,95 / VJ EUR 3.114.086,06 (davon Neuinvestitionen i.H.v. EUR 598.400,00/ davon Erweiterungsinvestitionen i.H.v.

EUR 1.057.650,95) wurde an zehn Unternehmen vergeben, von denen sich bereits acht im Beteiligungsportfolio der Gesellschaft befanden.

Das zum Ende des abgelaufenen Geschäftsjahres noch vorhandene Investitionsvolumen:

Übersicht über das Investitionsvolumen	Investitions- volumen in EUR	Investitionsvolumen in EUR (Vorjahr)
<i>Anteile an verbundenen Unternehmen</i>		
advantec Management AG, Berlin (vorm. advantec 1. Beteiligungs AG, Berlin) HRB 114 835 Berlin	0,00	50.000,00
advantec Vermögensverwaltung AG (vorm. advantec 2. Beteiligungs AG, Berlin) HRB 114 839 Berlin	0,00	50.000,00
ASBONA Beteiligungs AG, Berlin (vorm. advantec 3. Beteiligungs AG, Berlin) HRB 114 838 Berlin	0,00	50.000,00
ESI Energie Systeme AG, Berlin (vorm. BEMA AG, Berlin) HRB 109 768 Berlin	127.773,75	245.500,00
BRG AG, Berlin, HRB 114 407 Berlin	885,56	289.200,00
http.net AG, Berlin, HRB 92 543 Berlin	15.000,00	6.750,00
INKAH AG, Berlin, HRB 114 187 Berlin	884,22	290.085,72
LOG AG, Berlin, HRB 117 153 Berlin	300.600,00	0,00
Proteana GmbH, Teltow, HRB 20 879	0,00	6.850,00
Protektus AG, Berlin, HRB 99 927 Berlin	0,00	112.599,28
PS Vermögensverwaltung AG, Berlin, HRB 117 198 Berlin	297.800,00	0,00
DGH Deutsche Grundwert Holding AG, Berlin (vorm. Tuste AG, Berlin) HRB 106 666 Berlin	129.681,42	246.986,06
wellyou AG, Berlin (vorm. Ruppel AG, Berlin) HRB 110 430 Berlin	0,00	25.734,00
<i>Offene Beteiligungen</i>		
Cobracrest AG, Berlin, HRB 77 489 Berlin	0,00	3.000,00
Nau Real Estate Group AG, Berlin (vorm. eeMaxx Energy Systems AG / vorm. Innovator AG) HRB 101 308 Berlin	783.426,00	1.737.381,00
Summe der Investitionen	1.656.050,95	3.114.086,06
davon Neuinvestitionen	598.400,00	729.285,72
davon Erweiterungsinvestitionen	1.057.650,95	2.384.800,34

Im abgelaufenen Geschäftsjahr 2008/2009 waren Wertberichtigungen auf Finanzanlagen und auf Wertpapiere des Umlaufvermögens i.H.v. EUR 501.952,95/VJ 57.823,62 erforderlich. Wertberichtigungen erfolgen grundsätzlich in Höhe des Betrages, der nach vorsichtiger, vernünftiger, kaufmännischer Beurteilung notwendig ist. Als Grundlage zur Feststellung der Abschreibungshöhe dienen alle der Geschäftsleitung der Komplementärin zum Bilanzstichtag und darüber hinaus bekannt gewordenen Sachverhalte, die eine dauerhafte Wertminderung der Finanzanlagen vermuten lassen.

Hierzu zählt insbesondere die bereits erfolgte oder bevorstehende Eröffnung eines Insolvenzverfahrens. Dies war im Geschäftsjahr 2008/2009 in zwei der Unternehmen des Beteiligungsportfolios der Gesellschaft notwendig (Cobracrest / Elliot Bulk).

Für den Fall, dass auf eine kurz- bis mittelfristige positive Entwicklung eines Investments zum Zeitpunkt der Bilanzerstellung voraussichtlich keine realistische Aussicht mehr besteht oder das Geschäftsmodell einer Beteiligungsgesellschaft als gescheitert oder dauerhaft wertgemindert einzustufen ist, sind die Beteiligungsbuchwerte entsprechend anzupassen. Dies gilt im Geschäftsjahr 2008/2009 für vier der im Beteiligungsportfolio der Gesellschaft vorhandenen Unternehmen (insbesondere VisionLab/Venali Inc.).

Die verbleibenden Anteile und Beteiligungen an den Unternehmen im Beteiligungsportfolio der Gesellschaft sind entweder als werthaltig zu betrachten oder weisen ggf. stille Reserven auf.

Die erfolgten Wertberichtigungen auf die Beteiligungsunternehmen im Portfolio der Gesellschaft ermöglichen es, dass die advantec Beteiligungskapital AG & Co. KGaA, Berlin, wieder mit einem realistisch bewerteten, effizienten Beteiligungsportfolio ins neue Geschäftsjahr 2008/2009 starten kann.

Die Wertentwicklungen des Beteiligungsportfolios der Gesellschaft kann zum Zeitpunkt der Erstellung dieses Berichts jedoch verständlicherweise nicht endgültig eingeschätzt werden, da diese weiterhin im Wesentlichen von den Entwicklungen an den Eigenkapital-, Beteiligungs- und Aktienmärkte bestimmt wird.

Übersicht über das aktuelle Beteiligungsportfolio der Gesellschaft (Stand 01.02.2010):

<u>Beteiligungsgesellschaft:</u>	<u>Anteil an der Gesellschaft:</u>
1) advantec Vermögensverwaltung AG, Berlin (vorm. advantec 2. Beteiligungs AG, Berlin)	100,0%
2) BRG Vermögensverwaltungs AG, Berlin	71,5%
3) Cobracrest AG & Co. KGaA, Berlin	1,0%
4) DGH Deutsche Grundwert Holding AG (vorm. Tuste AG, Berlin)	25,0 %
5) Elliot Bulk Navigation AG - Reedereiholding, Hamburg (vorm. Neptun Holding AG, Berlin)	0,07 %
6) ES! Energie Systeme AG, Berlin (vorm. BEMA AG, Berlin)	25,0%
7) Findus AG, Paderborn	1,7 %
8) http.net AG, Berlin	11,2 %
9) INKAH AG, Berlin	71,5%
10) Innovativ Capital AG, Berlin	42,8 %
11) KnowLogy Solutions AG, Potsdam	45,0 %
12) LOG AG, Berlin	62,0 %
13) Meteor AG, Berlin	20,1 %
14) Nau Real Estate Group AG (vorm. eeMaxx Energy Systems AG), Berlin	1,2 %
15) orgAnice GmbH, Berlin	100,0 %
16) orgAnice international GmbH, Berlin	100,0 %
17) Proteana GmbH, Teltow	26,4 %
18) Protektus AG (vorm. AAFortuna), Berlin	63,7 %
19) PS Vermögensverwaltung AG, Berlin	62,0 %
20) Roboscreen Gesellschaft für molekulare Biotechnologie mbH, Leipzig	5,0 %
21) wellyou AG, Berlin (vorm. Ruppel AG), Berlin	0,9 %
22) Wita Proteomics GmbH, Teltow	25,2 %
23) World Trade Center Media AG (vorm. Jupiter Beteiligungs AG), Berlin	3,7 %

Für weitere Informationen zu den einzelnen Beteiligungsunternehmen wird auf die Veröffentlichungen auf der Internet-Seite der advantec-Guppe unter www.advantec.net verwiesen.

1.3 Eigenkapital, Kurswert und -entwicklung der Aktie

Die advantec Beteiligungskapital AG & Co. KGaA, Berlin, weist zum Ende des Geschäftsjahres 2008/2009 ein Grundkapital in Höhe von EUR 3.283.500,00 aus. Zum Bilanzstichtag per 30.09.2009 wird das Grundkapital mit einem Anteil von über 206 % / VJ 207 % durch das buchmäßige Eigenkapital gedeckt.

Der Kurswert der Aktie der Gesellschaft (WKN A0E95R) an der Frankfurter Wertpapierbörse zum 01.03.2009 i.H.v. EUR 0,24 unterschreitet den bilanziellen Substanzwert i.H.v. EUR 2,05 je Aktie (das buchmäßige Eigenkapital) der Gesellschaft zum Bilanzstichtag des abgelaufenen Geschäftsjahres 2008/2009 per 30.09.2009 um etwa 88,3 %.

Anleger sehen offenbar aufgrund der derzeit noch angespannten konjunkturellen Situation die Aktie der Gesellschaft weiterhin in einem sehr kritischen Licht. Dabei zeichnet sich seit Anfang 2008 ein klarer Trend nach unten ab. Ob und wann dieser Trend durchbrochen bzw. umgekehrt werden kann, ist derzeit ungewiss. Anleger nehmen den Wert weiterhin mit hohen Abschlägen auf den Substanzwert wahr, was sich in einem dauerhaft fallenden Kurs widerspiegelt. Obwohl die beiden vergangenen Geschäftsjahre durchaus respektabel – gemessen am gesamten Börsenumfeld – verlaufen sind, trauen die Aktionäre dem Papier offensichtlich gegenwärtig keine positive Entwicklung zu. Das entwickelte und professionalisierte Geschäftsfeld mit Börsenmänteln und das werthaltige, umfangreiche Beteiligungsportfolio der Gesellschaft, sowie eine nahezu schuldenfreie Kapitalstruktur, lassen jedoch einen deutlich höheren Kurswert und die Erwartung einer positiven Kurswertentwicklung als gerechtfertigt erscheinen.

Die Geschäftsleitung der geschäftsführenden Komplementärin sieht aufgrund des inneren Wertes der Aktie der Gesellschaft somit ein deutliches Kurssteigerungspotential zum gegenwärtigen Kurswert, insbesondere vor dem Hintergrund sich erholender und aufhellender Märkte. Wann sich diese grundsätzlich positiven Rahmendaten der Gesellschaft wieder auf einen steigenden Aktienverlauf auswirken werden, ist derzeit aufgrund der unsicheren allgemeinen Rahmenbedingungen weiterhin nicht seriös prognostizierbar.

Die Kurswertentwicklung der Aktie der Gesellschaft stellt sich in der Übersicht wie folgt dar:

durchschnittliche Kurswertentwicklung der Aktie WKN A0E95R an der Frankfurter Wertpapierbörse
in EUR im Monatsdurchschnitt im Zeitraum von Januar 2008 bis Februar 2010

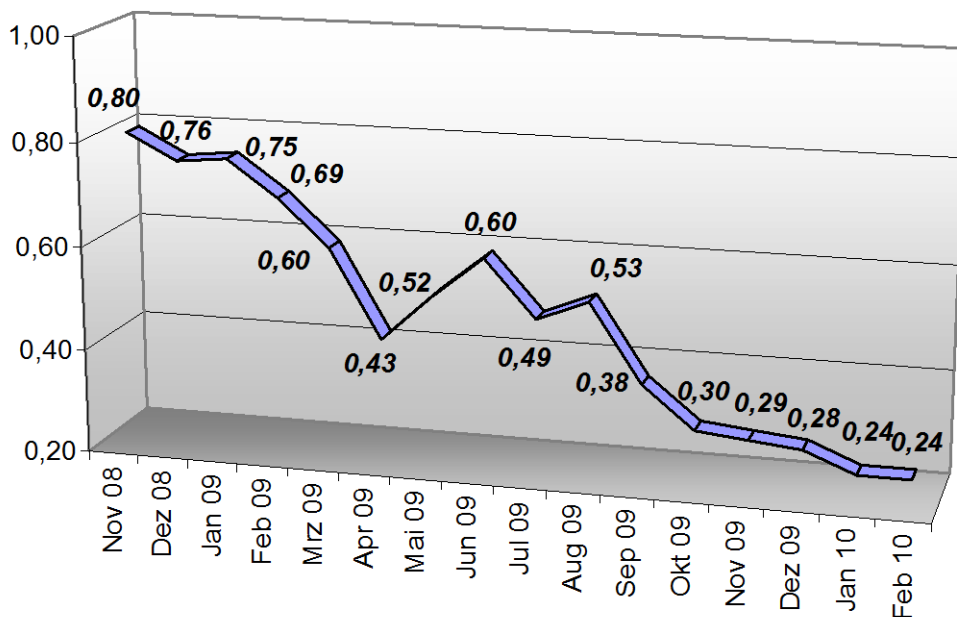

2. Darstellung der Ertrags-, Vermögens- und Finanzlage

2.1 Ertragslage

Das negative Jahresergebnis (VJ Jahresüberschuss) im Geschäftsjahr 2008/2009 aus der gewöhnlichen Geschäftstätigkeit der Gesellschaft i.H.v. EUR - 30.911,10 / VJ EUR 801.188,50 resultiert im Wesentlichen daraus, dass im abgelaufenen Geschäftsjahr eine einmalige Gewinnantieme an die ehemaligen Komplementärgesellschaften (1) und (2) i.H.v. insgesamt EUR 300.000,00 satzungsgemäß geleistet werden musste. Dies konnte nicht durch die laufende Erträge kompensiert werden. Darüber hinaus waren Wertberichtigungen auf das Finanzanlagevermögen und auf die Wertpapiere des Umlaufvermögens erforderlich, um die Werte den aktuellen Börsenkursen sowie dem beizulegenden Wert anzupassen und ein realistisch bewertetes Beteiligungsportfolio darzustellen.

In Zukunft sind durch gezielte Anteilsveräußerungen erhebliche Erträge möglich, so dass sowohl die kurzfristige, als auch die mittel- bis langfristige Ertragslage der Gesellschaft als grundsätzlich positiv eingeschätzt werden kann, sofern es auch weiterhin gelingt, den kurzfristigen Liquiditätsbedarf der Gesellschaft aus dem Cashflow, über kleinere Barkapitalerhöhungen aus dem Kreis der Anteilseigner aus genehmigten Kapital oder über die kurzfristige Inanspruchnahme von Darlehen zu decken.

Abweichend vom gesetzlichen Gliederungsschema kann die Ertragslage der Gesellschaft im Berichtsjahr wie folgt dargestellt werden:

Übersicht über die Ertragslage	in TEUR	in TEUR (Vorjahr)
<i>Betriebliche Erlöse/Erträge</i>		
Umsatzerlöse aus Aktienverkäufen (börsennotierte, handelbare Aktien)	3.184,6	7.744,6
Umsatzerlöse aus Anteilsveräußerungen (nicht handelbare Anteile)	0,0	0,0
Erträge aus Ausleihungen und Beteiligungen	0,0	0,0
Sonstige betriebliche Erträge	14,4	0,0
Zinsen und ähnliche Erträge	50,1	42,2
Betriebliche Gesamtleistung	3.249,1	7.786,8
<i>Erlösminderungen</i>		
Anschaffungskosten der veräußerten Wertpapiere,		

der Beteiligungen und der Vermögensgegenstände des Umlaufvermögens	- 2.311,2	- 6.396,5
Verkaufsprovisionen	0,0	- 112,4
Betriebliches Rohergebnis	937,9	1.277,9
<i>Betriebliche Aufwendungen</i>		
Geschäftsführungs- und Haftungsvergütung	- 92,7	- 272,0
Einmalige gewinnabhängige Tantieme	- 300,0	- 272,0
Personalkosten und gesetzliche Sozialleistungen	- 38,1	
Sonstige Aufwendungen	- 34,5	- 97,8
Zinsen und ähnliche Aufwendungen	- 0,8	- 48,2
Betriebsergebnis vor Abschreibungen	471,8	859,9
<i>Abschreibungen</i>		
Abschreibungen auf Forderungen	0,0	- 0,9
Abschreibungen auf Finanzanlagen und Wertpapiere des Umlaufvermögens	- 501,9	- 57,8
Steuern (Grundsteuer)	- 0,8	0,0
Ergebnis der gewöhnlichen Geschäftstätigkeit	- 30,9	801,2
Außerordentliches Ergebnis	0,0	0,0
Jahresüberschuss	- 30,9	801,2

2.2 Vermögenslage

Abweichend vom gesetzlichen Gliederungsschema kann die Vermögenslage der Gesellschaft im Berichtsjahr wie folgt dargestellt werden:

Übersicht über die Vermögenslage	in TEUR	in TEUR (Vorjahr)
AKTIVA		
Sachanlagen	19,8	0,0
Finanzanlagen	5.426,7	5.803,4
Forderungen und sonstige Vermögensgegenstände des Umlaufvermögens	2.877,8	842,5
Wertpapiere des Umlaufvermögens	134,7	270,2
Liquide Mittel	31,5	86,8
Summe der Aktiva	8.490,5	7.002,9
PASSIVA		
Rückstellungen	5,0	10,0
Verbindlichkeiten gegenüber verbundenen Unternehmen	0,00	198,2
Sonstige Verbindlichkeiten	1.723,1	1,4
Summe der Passiva	1.728,1	209,6
Eigenkapital	6.762,4	6.793,3
Eigenkapitalentwicklung zum Vorjahr	- 0,4 %	+ 13,4 %

2.3 Finanzlage

Die Finanzlage des abgelaufenen Berichtsjahres und des angelaufenen Geschäftsjahres 2009/2010 wurde aufgrund der zwischenzeitlich umgesetzten Maßnahmen im Bereich der laufenden Kosten sowie im Personalwesen auf ein solides und belastbares Fundament gestellt. Mittel- bis langfristig wird es jedoch notwendig sein durch Beteiligungsveräußerungen, ggf. auch durch Kapitalerhöhungen und die Inanspruchnahme von Fremdmitteln die Finanzierungsbasis der Gesellschaft weiter zu stabilisieren, damit alle Geschäftsfelder weiter entwickelt und ausgebaut werden können.

Alle Maßnahmen zur Kostenreduktion im Bereich der laufenden Betriebsausgaben, der Personalkosten sowie der zwischenzeitlich neu strukturierten Geschäftsführungs- sowie der Haftungsvergütung wurden zwischenzeitlich erfolgreich umgesetzt. Hierdurch konnte ein beträchtliches Kosteneinsparungspotential erzielt werden. Die Gesellschaft hat mit Wirkung zum 31.12.2008 den bestehenden Geschäftsbesorgungsvertrag mit der geschäftsführenden Komplementärin (1), der advantec Geschäftsführungs GmbH, Berlin, gekündigt. Damit war es

notwendig ab Mitte des ersten Quartals 2009 das Personal in der Gesellschaft direkt anzustellen. Eine gleichzeitige Personalstraffung hat zu einer weiteren Kostenentlastung geführt. Der Vorteil eigener Mitarbeiter liegt darin, dass die Personalaufwendungen nun für die Gesellschaft kostengünstiger, transparenter und leichter steuerbar werden. Ferner werden erhebliche Einsparungen im Bereich der nicht anrechenbaren Vorsteuerbeträge nutzbar.

Die in der Satzung neu geregelte Haftungsvergütung wurde umgesetzt. Persönlich haftende Komplementärin ist ab dem 17.03.2009 die advantec Management AG, Berlin. Auch hierdurch ergab sich eine Kostenersparnis in nennenswerter Höhe.

Die Verbindlichkeiten der Gesellschaft bestehen im wesentlichen aus Aktienlieferverbindlichkeiten sowie Aktienrückkaufverpflichtungen gegenüber zwei Mantelkäufern. Nach erfolgter Kaufpreiszahlung werden diese Verbindlichkeiten durch Übertrag bzw. Rückkauf der Aktien aufgelöst. Die restlichen Verbindlichkeiten in geringfügiger Höhe bestehen aus der Nachzahlung von Haftungsvergütungen sowie aus laufenden Personalverbindlichkeiten. Die Gesellschaft ist somit gegenwärtig nahezu schuldenfrei.

3. Risiken der künftigen Entwicklung

3.1 Allgemeines

Das grundsätzliche Risiko der Geschäftstätigkeit der Gesellschaft in ihrem Kerngeschäftsfeld besteht heute und in Zukunft weiterhin in der Entwicklung der Beteiligungsunternehmen im Portfolio. Verfehlen die bestehenden Investments dauerhaft die in sie gesetzten Erwartungen oder führen unter ungünstigsten Umständen sogar zu einem Totalausfall des Engagement, würde die Gesellschaft in ihrem wirtschaftlichen Bestand jedoch nur dann bedroht, wenn der größte Teil des Beteiligungsportfolios vollständig und unwiederbringlich wertberichtigt werden müsste, ohne dass Rückgriffsmöglichkeiten aus Haftungsübernahmen bestehen. Eine derartiges Gefährdungspotential ist in der Gesellschaft gegenwärtig nicht erkennbar.

In dem neu entwickelten Geschäftsbereich der Veräußerung von börsennotierten Aktiengesellschaften (Börsenmantelgeschäft) ist es von wesentlicher Bedeutung, dass es weiterhin gelingt, die Zeitspanne zwischen dem Erwerb der Anteile, der Börseneinführung der Aktien und der Veräußerung der Anteile an den potentiellen Investor möglichst kurz zu gestalten und die damit verbundene Kapitalbindung zu optimieren.

Für die bestehenden Beteiligungen ist ferner das Risiko der weiteren Finanzierung der Geschäftsmodelle zu beachten. Ohne neues Eigenkapital oder die Finanzierung durch Risikokapitalgeber ist die Entwicklung der Beteiligungsgesellschaften in der Regel nicht plangemäß möglich, sofern sich die Unternehmen nicht bereits aus dem eigenen Cashflow finanzieren können. Die Werthaltigkeit der Beteiligungen ist somit nur dann gegeben, wenn die weitere Finanzierung der Gesellschaften sichergestellt ist oder zumindest kurzfristig gesichert werden kann.

3.2 Rechtliche Risiken

Weder gegen noch durch die Gesellschaft sind gegenwärtig rechtliche Auseinandersetzungen oder gerichtliche Prozesse anhängig. Aus heutiger Sicht sind keine Gründe erkennbar, dass aus der bisherigen Geschäftstätigkeit der Gesellschaft Rechtsstreitigkeiten drohen.

3.3 Risikokontrolle

Ein in der Vergangenheit entwickeltes und weitestgehend eingerichtetes System eines Beteiligungscontrollings sieht verschiedene Maßnahmen zur Früherkennung und Vermeidung von Risiken aus dem Beteiligungsbestand der Gesellschaft vor. Neben den im Zuge von Beteiligungsübernahmen auferlegten Pflichten zur regelmäßigen, umfassenden und aktuellen Berichterstattung der einzelnen Beteiligungsunternehmen, wurde ein System des passiven Zugriffs auf die aktuellen Bewegungsdaten der Finanzbuchhaltungen der Beteiligungsunternehmen eingeführt und zur Überführung in eine entsprechende Konsolidierungsstruktur vorbereitet. Unter Berücksichtigung der negativen Entwicklungen im Beteiligungsportfolio der Gesellschaft in früheren Jahre wurde auf die Umsetzung dieser Maßnahmen jedoch bisher aus Kostengründen größtenteils verzichtet.

Ein derart weitreichendes Beteiligungscontrolling war auch im abgelaufenen Geschäftsjahr 2008/2009 bei keiner der bestehenden Beteiligungen dringend erforderlich, da die noch relativ geringe Anzahl an Beteiligungen im Portfolio eine hohe Intensität der persönlichen, institutionellen und informellen Betreuung und Begleitung der einzelnen Unternehmen bei gleichzeitiger Überschaubarkeit des Gesamtbestandes ermöglicht hat.

Hinzu kommen, soweit möglich, weitgehende Zustimmungsvorbehalte für geschäftliche Maßnahmen von besonderer Bedeutung. Bei Aktiengesellschaften wird dies möglichst durch Besetzung von Aufsichtsratsposten institutionell verankert, bei der Beteiligung an einer GmbH werden die Zustimmungsvorbehalte über privatrechtlich geschlossene Konsortial-, Gewährleistungs- und Beteiligungsverträge vereinbart.

4. Forschung und Entwicklung/Zweigniederlassungen

Forschung und Entwicklung werden nicht unmittelbar betrieben und Zweigniederlassungen nicht unterhalten.

5. Schlusserklärung zum Abhängigkeitsbericht nach § 312 AktG Abs. 3

Der Vorstand der Komplementärin (3) erklärt, dass im abgelaufenen Geschäftsjahr die Gesellschaft bei jedem Rechtsgeschäft zwischen ihr und der jeweiligen Komplementärin sowie den mit diesen verbundenen Unternehmen eine angemessene Gegenleistung erhalten hat.

Die Komplementärgesellschaften haben in diesem Zeitraum in Vertretung der Gesellschaft keine berichtspflichtigen Maßnahmen getroffen oder unterlassen.

* * *

Berlin, den 01.03.2010

A handwritten signature in black ink, appearing to read 'Bernd Henke', written in a cursive style.

Bernd Henke
Vorstand der Komplementärin (3)
advantec Management AG, Berlin

BERICHT DES AUFSICHTSRATS

Auch im abgelaufenen Geschäftsjahr hat der Aufsichtsrat der advantec Beteiligungskapital AG & Co. KGaA die ihm nach Gesetz, Satzung und Geschäftsordnung obliegenden Aufgaben wahrgenommen. Dies im kontinuierlichen Dialog mit dem Vorstand der persönlich haftenden Gesellschafterin, den er bei der Leitung des Unternehmens sowohl beraten als auch gemäß § 111 AktG überwacht hat. Insgesamt haben sich aus seiner Tätigkeit und insbesondere aus der Überwachung der Geschäftsführung keine Beanstandungen ergeben.

Der Aufsichtsrat hat im Geschäftsjahr 2008/2009 zwei Aufsichtsratssitzungen abgehalten. Der Vorstand der persönlich haftenden Gesellschafterin unterrichtete ihn regelmäßig sowohl schriftlich als auch mündlich, zeitnah und umfassend über alle relevanten Fragen der Unternehmensplanung und der strategischen Weiterentwicklung, über die Ertrags-, Vermögens- und Finanzlage sowie über die aktuelle Geschäftspolitik und das praktizierte Risikomanagement. In alle Entscheidungen, die für das Unternehmen von grundlegender Bedeutung waren, wurde der Aufsichtsrat unmittelbar und rechtzeitig eingebunden.

Der vom Vorstand der persönlich haftenden Gesellschafterin nach den Regeln des HGB aufgestellten und erläuterten Jahresabschluss für das Geschäftsjahr vom 1. Oktober 2008 bis zum 31. September 2009 und den Lagebericht der advantec Beteiligungskapital AG & Co. KGaA wurde vom Aufsichtsrat eingehend geprüft. Der Aufsichtsrat hat keine Einwände erhoben und dem Ergebnis zugestimmt. Der Aufsichtsrat billigt den von der persönlich haftenden Gesellschafterin aufgestellten Jahresabschluss.

Der Jahresabschluss weist für das Geschäftsjahr 2008/2009 einen Bilanzverlust in Höhe von Euro 30.911,10 aus. Dem Vorschlag des Vorstandes der persönlich haftenden Gesellschafterin, den Bilanzverlust auf neue Rechnung vorzutragen, hat sich der Aufsichtsrat angeschlossen.

Der Aufsichtsrat dankt dem Vorstand der persönlich haftenden Gesellschafterin für die im abgelaufenen Geschäftsjahr geleistete Arbeit sowie den Aktionärinnen und Aktionären für das dem Unternehmen entgegengebrachte Vertrauen.

Berlin, 08. März 2010



Andreas Gemeinhardt
Vorsitzender